京城日報
本日朝夕刊共六頁

一億の總意を結集し 擧國體制確立を推進
翼政會 對議會態度決る

【東京電話】東條内閣は去る十八日をもつて成立一周年を迎へいよいよ閣内の結束を强化、積極挺身の氣魄をもつて重大時局を擔當、戰爭完遂、建設必成に邁進することとなつたが、特に政府が大戰下に迎ふべき來る第八十一通常議會は右完遂、必成に不可缺の豫算案をはじめ重要國策の實行に伴ふ諸法律案が提出され戰時議會として極めて重要なる役割が約束されてをり、政府は去る十五日の閣議で『通常議會準備對策の件』を決定、戰時議會の運營方針として戰議機關の可及的短縮を示唆したほどである。よつて政府と表裏一體の關係に立つ翼政會では右政府の意圖に即應するため廿日の常任總務會に於て對通常議會策を中心に隔意なき意見の交換を遂げたが『翼政會としては政府の要請に全面的に協力し戰時議會として豫算案および法律案の審議ならびに議會運營に建設的協力態度をもつて當るとともに議會を通じて戰爭完遂、大東亞建設に燃え上る一億國民の創意を結集して一段と强靭なる擧國體制の確立を推進する』といふ基本的意見の一致を見、その具體的方策は政府が議會準備進行と睨み合せて今後の總務會で順次取上げて協議することとなつた、しかして一方いよいよ内外の時局は重大性を加重するので政治力結集の中核たる翼政會の本領を一層强力に發揮する方途をも講ずるとともに、その前提としていよいよ政府との協力關係に萬全を入れることが要請されてゐるので、特に同部總裁は東條首相と常時會見して忌憚なき意見を行ひその結果を翼政會の政治活動の面に反映せしめることとし廿日午後も首相と會見、當面の諸問題について種々懇談を遂げた、大政翼贊會の國民運動展開と呼應して翼政會の政治活動もいよいよ本格的軌道に乘るものと期待されてゐる

東海航空機會社設立

【神戸電話】川崎航空機工業、トヨダ自動車、トヨダ工機の三社は共同出資のもとに航空機會社を設立することになりこれが具體化を進めてゐるが、新會社は資本金五千萬円の東海航空機株式會社（假稱）として本社を名古屋市に置くことになる模樣である

ス市兵站線潰ゆ
獨軍、重要鐵道を寸斷
作戰中心コーカサスへ

【ベルリン特電】（十九日發）ジーエヌベー通信によればドイツ空軍はアストラハン、サラトフ間ボルガ河下流の道路を走る鐵路を攻撃、これを隨所に切斷した、これによつてス市攻防の兵站線も今や全くその機能を喪失せる狀態となつた

また獨軍當局の言明によれば最近二日來スターリングラード戰線には豪雨が續いてゐるが、獨軍の攻撃はこれによつてなんら影響されず、豫定の如く進撃してゐる模樣である

つぎにコーカサス戰線における獨軍の進撃はツアプセ北方に向け陸海協力下に着々戰果を收めモズドク戰線も作戰域が漸次擴大してゐるが、獨軍當局の非公式發表によると中北部戰線ではすでに降雨のため道路の泥濘甚だしく、これが作戰に相當の影響を與へてゐるといはれるので、結局今後に期待される作戰は南コーカサスへの進展だけであらう

【ベルリン十九日同盟】赤軍スターリングラード防衛の最大據點であつた同市北部工場街の大半はすでに獨軍の手中に歸したが、一つ最後の工場として赤色十月製鐵工場だけはいまなほ殘されてゐる、同工場は戰前七萬の勞働者を擁したといはれる大規模なもので、すでに獨軍に占據された赤色バリケード工場よりもさらに廣く、かつ從來獨軍が占領した工場地帶は附近に民家が殆どなく工場だけが孤立して建設されてゐるに反し、この赤色十月工場は三方に稠密な人家がたち、この西側は斷崖で仕切られ東側はただちにボルガ河畔に臨んでゐる

しかも赤軍は今年三月以來この工場を完全に要塞化してゐるといふのでボルガを背水の陣とするこの地點の赤軍最後の抵抗はなほ相當頑强なものがあらうと豫想されてゐる、赤軍はボルガ下流の水面下一尺位のところに石油のドラム罐を利用し、空中からも見えない假橋を作り、これによつて補給や避難を行つてゐたと傳へられるが、赤軍司令部自身すでにボルガ河による輸送は夜間に多少行ひ得る程度であると情勢の惡化を認めてゐる

獨、ツアプセに肉薄

【ベルリン特電】（十九日發）ドイツ軍部筋からの情報によればツアプセ南山岳地帶に作戰中のドイツ軍部隊は自然の要害をなす山岳と闘ひ或は斷崖絶壁を驀ぢ登つて敵の據點を衝きこれを掃滅しつつ一歩々々ツアプセへの距離を縮めつつあるが、一方マイコープよりツアプセに向ふ道路一帶においても火焔放射隊を先頭に敵トーチカを一角々々奪取しつつ前進を續けてゐる、ソ聯はドイツ歩兵部隊の進撃を阻止せんとし狹隘な道路から反撃し或は森林に火を放つなど盛んに得意のゲリラ戰術を用ひてゐるが、ドイツ軍は奮戰し片ツ端からこれを擊碎してゐる、またドイツ軍の攻撃に脅威するソ聯軍歩兵及び自動車隊はツアプセに通ずる道路に密集して非常なる混亂を呈してゐるが、ドイツ急降下爆擊機はこれを發見次第次々と爆擊殲滅的打擊を與へつつドイツ軍地上部隊の進撃を容易ならしめてゐる

午前九時、國民奉祝の時間
明治の佳節、全國一齊に宮城遙拜

【東京電話】大東亞戰下はじめて迎へる明治節を畏き邊り明治天皇の聖德を仰ぎ御鴻業を偲び奉るとともに併せて大東亞戰爭完遂の決意を一層强固にするため大政翼贊會では明治節の當日午前九時を期し『國民奉祝の時間』を設定することになり、二十日地方支部關係方面へ通達した、その要領は次の通り

一、各家庭ではこの時間にそれぞれ宮城遙拜を行ふ
二、市區町村では市區町村民のため神社、學校、公會堂など適當な場所で奉祝行事を行ひかつ必勝祈願をなす
三、官衙、學校、會社、工場、船舶、團體などでは奉拜式または奉祝行事を行ひかつ必勝祈願をなす
四、官國幣社以下神社において執行せらるる明治節祭には市區町村民は多數參列すること

なほ神社の祭典はなるべく午前十時前を期して執行せらるるやう取計ふこと

社說 憎むべし、敵の殘虐

一

十九日大本營陸軍部は去る四月十八日帝國本土を空襲し、我に捕虜となつた米國機搭乘者中取調べの結果、人道を無視したものは軍律に照し嚴重處分したこと、並に今後我が國及び滿洲國に於いて同樣の行爲に出たものに對しては軍律會議に附し、死又は重罰に處する旨の布告を發表した。

二

その人道を無視せる行爲とは當局より發表されたる通りであつて、その攻擊目標が非戰鬪員のみに限られてゐることおよびその惡虐を意識して敢て行つたことは全く天人俱に許さざる人道蹂躪の鬼畜行爲ともいふべきである。殊に捕へられたる俘虜がその事實を認めてゐるのみならず、その惡虐行爲を當然なりとして、毫然として恥ぢざるが如きは全く我等の常識を以てしては到底考へ得ざる驚嘆徹まる心情を暴露せるものであつて、我等はここに應酬を被つた米國民の殘虐性およびアングロサクソンの野獸的本性をみせつけられたやうな氣がするのである。

三

我軍當局が、これに死又は重罰に處したことは當然以上の當然なる措置といふべきであつて我々國民もまた憎むべき彼等に對し、今更ながら新しき憎惡の念を燃えると同時に大なる忿怒を感じ得ないものがある。彼等のかかる鬼畜行爲はこれに始まつたものでなく、大東亞戰爭勃發以來、一二回に亘つて我が病院船を襲撃して、國際人道を無視せる行爲、また戰友ともいふべき英人を搭載せる我が御用船までも轟擊して、皮肉なる戰果をあげたる狂亂振り、更に又在米同胞に加へたる忍ぶべからざる暴行など、彼等の本性は正に野獸の世界のものであつたのである。惟ふにこの殘虐なる國民性こそ『戰爭製造者アメリカ』をつくりあげたものであつた。我々はここに改めてこの世界人類共同の敵たるアメリカの完全なる潰滅を期して、ますます必勝不敗の態勢を整へる覺悟を新にせねばならない。

移り住んだらまづ寄留

生擴運動に望むもの

總督府は來る十一月三日の明治節を期し、全鮮一齊に生産力擴充推進運動を展開することとなり、十九日その實施要綱を決定發表した。本年上半期に於いて略計畫目標の達成に近き成績を擧げた朝鮮の生産力擴充計畫を更に下半期に於いても一層の努力を以て推進し、ともすれば毎年成績の低下し勝ちの冬季の困難を克服突破すべきことはさきに我等の主張せる通りであつて、ここに總督府がその萬全の策を確立したことは頗る喜ばしきことである。その要綱に盛られたる指導要領は一々尤も至極な對策措置であつて、我等また何等の異議なきところであるが、ただ一つ、企業者及び從業員に對する指導要綱なるものが完全に企業者並に從業員によつて嚴守さるべきであると同時に、官に於いて計畫達成に必要なる措置が一つ一つ遲滯なく實行さるべきであることを先づ以つて希望して已まない。即ち計畫運動なるものが單なる計畫綱の發表に終らざることを注意して置き度いのである。民への指導要綱は企業最高幹部の陣頭指揮、創意工夫の發揚、職場の清掃整頓、現場係員の訓練、勞務者の國體觀念把握、資材の節約など一々企業者並に從業員の增産に對する熱意に待つべきもののみであるが、その民の增産に對する熱意を刺戟促進すべき官の措置はより重要である。即ち官が措置すべき要綱中、最も重視すべきは生産設備資材並に、金融その他生活必需品の確保、原材料並に製品の輸送円滑化、勞務管理、公定價格の改訂などであるが、これらの措置が從來必ずしも萬全でなかつたことは爭へぬところであつて、その根本的な理由の說明は又他の機會にゆづるとして、例へば公定價格の改訂などはこの必要と認められたるものに對しては、何等の躊躇なく、勇敢に實行に移さるべきであらう。企業者並に從業員の最も意にしてゐるのはさうした官の措置が完全に實行されてゐないことに對する失望である。この意義ある生産力擴充の一大推進運動の開始に當つてまづ考へられることはかうした官と民との意思疏通による一體の强力なる實行あるのみといふことである。

飯田最高指揮官、ビルマ幹部候補生隊を閲兵（陸軍省檢閲濟＝寫眞電送）

聯合國最高委員會
宋子文、組織を提議す

【南京二十日同盟】重慶情報によれば、近日中にワシントン着任の途につく重慶政府外交部長宋子文はかねて米英ソを中心とする民主々義諸國に對し反樞軸國家最高聯合國委員會を組織し、戰時および戰後における關係諸國間の廣汎なる共通事務ならびに合作事項について決議實行せしめんことを提議し、米英兩國は大體右に對し原則的贊意を示してゐると傳へられるが、同委員會委員には反樞軸國家の元首または政界における有力者を網羅し、さらにこの委員會は米國側ルーズベルトほか國務長官または陸海軍長官の中より一名、英國チャーチル、重慶蔣介石等を擧げて常務委員とし以て聯合諸國の對樞軸作戰および政略上の步調を統一し相互の連繫を緊密化せんとする計畫である、もつとも前記聯合委員會の設置に對するソ聯側の賛否は今なほ不明であり、重慶政界ではかかる尨大な共同組織がかりに實現しても果してその機能を十分に發揮し得るかどうかを疑問視してゐる、さらにこの最高委員會の下に一特別委員會を組織し日支間題に對し有效適切なる調停を行はしめるべくしきりに畫策中である

博山西南の中共軍殲滅

【濟南廿日同盟】わが濟南作戰の一翼部隊は博山西南一帶に盤居蠢動し、わが地下資源開發を妨害してゐる山東縱隊第四旅管下中共軍を殲滅すべく十七日黎明行動を開始し、東吉山溪谷に包圍殲滅戰を展開、引續き戰果擴大中である、判明せる戰果左の如し

敵遺棄死體二百五十▲捕虜八十二▲鹵獲品、チェッコ機銃一、小銃百八十、同彈藥一千八百、手榴彈二百二十三、その他雜品多數

なほこの作戰において第四旅の政治主任王時はわが軍のため射殺された

米機優秀ならず
米空軍の敗戰報告書

【ブエノスアイレス十九日同盟】ワシントン來電＝米國の戰時情報局は十九日陸軍航空機の開戰前後における活動に關して三十二頁にわたる報告書を發表、空軍敗戰の原因につき一般の批判を求めた、內容左の通り

一、米國の空軍は平時の力量に眩惑されて緒戰に大敗を喫した、聯合國の飛行機は樞軸の飛行機と比較して決して優秀であるとはいへない、聯合國が各種の飛行機に絶對的優勢を得たからといつて決して敵を完全に葬り去ることは出來ない、聯合國は將來の戰鬪においても敗北するかも知れず、一般國民も十分この事情を斟酌して率直な批判を加へて貰ひたい、空軍敗戰の原因としては

一、海軍が老朽機をもつて戰爭に突入したこと

一、太平洋方面における陸軍機は種類により優秀なものもあつたが日本に對する準備が一層よく出來てゐて日本飛行機の性能を研究してゐたら現在以上の戰果を收めることが出來たはずである

一、現在の飛行機は五年前の設計にかかる劣惡なもので、裝備も樞軸の機に劣つてゐる

一、緒戰における最大の缺點は空襲警報の不備であつた

などの事實をあげることが出來よう、米國の大型爆擊機は白晝高空よりの正確な爆擊といふ點については他國の飛行機の遠く及ばないところでありまた米國製双發空冷式三八型戰鬪機は世界最優秀である

戰鬪機は聯合各國の方が優秀であるが、日本軍の戰鬪機はすこぶる優秀だから現在飛行機工場では優秀な戰鬪機の製作に從事してゐる

全力を戰爭に集中
グルー强調

【ブエノスアイレス十九日同盟】前駐日米大使グルーは十九日夜ニューヨーク市における戰時金融會議の席上一場の演說を試み、グルーが一九三二年東京に着任して以來の日米兩國の外交關係を回顧したのち、米國政府としては東亞における日本の優越的地位を承認することは絶對に出來ず、代價を顧みず全力を擧げ軍事上の能率と速度を集中して今回の戰爭を戰ひ拔かねばならぬ點を强調した

米、新型輸送艇製作

【ブエノスアイレス十九日同盟】バルチモア來電＝樞軸潛水艦の活躍に船腹不足を喞つ米國政府は最近輸送機の製作に力瘤を入れてゐるが、マーチン航空機會社々長ゴレン・マーチンは海軍省からの註文で新型の輸送艇を製作してゐる旨發表した、右輸送艇は哨戒爆擊艇マーチン・マリーナーを改造し重量において四トン增加してゐるといはれる

米戰爭完遂に躍起
資源、勞働力を總動員

【ブエノスアイレス十九日同盟】開戰以來十ケ月餘米國政府は今や國內の資源と勞働力とを全的に動員して戰爭の完遂に大童だが、ワシントン電報を綜合すれば最近の米國政府の戰時施設は次の通り

一、米國は砂糖不足に惱みすでに砂糖の制配制を實施してゐるが、この砂糖不足對策として下院は現行砂糖勞働法の確定案に於ける兒童勞働禁止事項撤廢案を可決上院に廻附した

一、インフレ防止法成立による家賃統制の結果これが脫法行爲として借家人の追出し、あるひは家屋の賣買が流行するに至つたが、ヘンダーソン物價調整局長官はこれ等の行爲に禁止的制限を附するに決定、地域別に逐次實施して十二月五日までに全國に及ぶ豫定である

一、ラフオレット上院議員は最近農場勞働者が軍需産業方面に轉出する狀態を是正する爲十九日工業化された農業勞働者に對し一般工業勞働者に適用されてゐる勞働法の特權利益を擴大する法案を提出した

一、戰時勞働局は西部二州の銅、鉛、鋅、鑛山に働く勞働者一萬人に對し一日一ドルの昇給を承認した、右增給はインフレ防止法による勞銀の釘附に對する異例で軍需礦物の增産に如何に躍起となつてゐるかを物語る

一、目下各新聞社の主催で大規模な屑鐵回收運動が行はれてゐるがネルソン戰時生産局長官は十九日右運動の成功を稱へ新聞社が今後一層この方面で政府に協力するやう要請した

一、ルーズベルト大統領は十九日出征遺家族に關する法案に署名したがこの法案の成立で今後米國の出征遺家族はその家の窓に出征者を出してゐることを示す旗を揭げまた胸に同樣の徽章を挾むこととなつた

大海軍の建設
ノ米海軍長官强がる

【ブエノスアイレス十九日同盟】マンチエスター（ニユー・ハンプシヤー州）來電＝米國海軍長官ノツクスは大東亞戰が始まる前には三ケ月で日本艦隊を擊滅して見せると豪語し、さらに眞珠灣の敗戰後にはアナポリス海軍兵學校の卒業式で戰火研究の必要を强調、日露の役に際し東郷元帥が緒戰において旅順港のロシヤ艦隊を叩きつけた事實を充分吟味してゐたらこんなことにはならなかつたらうと泣言をならべたといふ長官だが、十九日マンチエスターで新空母の進水式に臨み海軍士官候補生を前に大海軍建設案を一席辯じつぎの通り述べた

一九四三年になれば、米國はかつて世界いづれの國にも保有したことのない大海軍を保有することとならう、その際には米國の海軍力は兵力量においても各艦種別にも開戰當時における米英兩國の海軍力を合はせた位の勢力になる見込みである

大東亞戰爭完遂へ
貸費の保險
千代田生命
相互組織

敵産特許權の處分
第三回、四百件を突破

【東京電話】敵産特許第三回分處分については工業所有權戰時法調査委員會において四百二件を處理し十九日總理大臣の決裁を得たので廿日午後四時技術院から發表された、その內容は專用免許を取消されたもの三百九十三件、專用免許したもの九件で取消處分となつたものの內譯は機械七十件、化學百十二件、電氣二百十一件で、第三回處分までの累計は取消特許八百廿二件（うち四百卅六件は專用免許申請なし）專用免許されたる特許數四十七件である、この特許數は千五百件以上に達するが專用免許現在申請中の二百六十餘件を除けばほかは進歩せる日本技術のため不用に歸するものばかりなので第四回をもつて處分を完了する見込みである、今日の處分で取消されるものの中には所謂ペークライト（合成樹脂）コダック感光劑なども含まれてゐる

小倉侍從、慶州へ

【大邱電話】南鮮各道の民情視察中の小倉侍從は廿日午前十一時八分大邱着直ちに道廳に至り府內有資格者を謁見、高尾知事の御說明に上奏內狀況を聽取、晝食ののち大邱神社、忠靈塔に參拜、慶山の農民道場、コバルト鑛山を視察、午後三時四十分慶州に向つた

バタビヤ華僑
全面的對日協力

【バタビヤ廿日同盟】皇軍占領以來ジャワ全島八十萬華僑は從來の抗日態度を一掃してわが方に積極的に協力しつつあるが、今回バタビヤ華僑八萬は全島に魁けて全面的對日協力を標榜、華僑總會準備委員會を設け從來からある各會、組合等全部をこれに加入せしめ積極的にジャワ建設に邁進することとなつた、同委員會幹部には各方面から信望ある余春祥、劉謙民以下四氏が就任、ここにバタビヤ華僑の皇軍協力は一段と進展したわけで、今後の成果が期待される

新任泰國海軍武官赴任

【福岡電話】新任駐日泰國海軍武官サエン・ヒユートウ海軍大佐は夫人および二令孃同伴赴任のため廿日午後一時バンコックより空路福岡經由東京に向つたが福岡空港休憩中左の如く語る

泰國民は政府を絕對信賴し政府の意向は國民の意向であると考へてをり、官民一體となつて大東亞戰爭を勝ち拔くため全力を盡してゐる、私も着任後は職務遂行に邁進する決心である

產報青年隊長等 全國會議を開催

【東京電話】大東亞戰下生産擴充の絶對的要請に應へて産業戰士の職場訓練に一段の徹底を圖りその中堅分子たる産報青年隊の運營指針確立をめざして大日本産業報國會では來る十一月廿七日東京一ツ橋教育會館および明治神宮前青年會館で産報青年隊長全國會議並に廿八日訓練指導者全國會議を開催する

比島海運組合設立 理事長に武田氏

【マニラ二十日同盟】比島海運組合の設立については命令（比島組合令）に基き準備がこのほど完了、十八日軍政監の認可を得て正式設立、十九日より業務を開始した、同組合は比島に於ける一般船舶（二十トン以上の船舶）の登錄制を行ひ能率的、重點的運用を計り同時に主要資材の合理的配給を行ふものである、なほ理事長には武田元氏が就任した

大野綠一郎氏 翼政會に入會

【東京電話】貴族院議員大野綠一郎（勅選）松岡潤吉（多額）大塚惟精（同）の三氏は廿日翼政會に入會した

國債六億圓發行

【東京電話】政府は二十二日大東亞戰爭國債六億圓を大藏省預金部および日本銀行引受けにより發行することに決定、うち一部を同日より十一月二日まで全國の各郵便局より賣出すこととなつた

外務辭令（廿日附）

任大使館三等書記官（五）命ソビエート聯邦在勤 領事 河崎一郎
兼任大使館領事官命滿洲國在勤 副領事 古屋克正
副領事兼大使館理事官（滿洲國） 高尾政夫 免兼官

消息

◇穗積眞六郎氏（京電取締役）廿一日『あかつき』で入城
◇濱田外茂夫氏（大阪商船副社長）廿六日入城
◇家長寬氏（大阪商船京城支店長）廿七、八日頃入城赴任の豫定
◇萩原三郎氏（朝運副社長）廿一日『大陸』で東上
◇松村作二氏（同常務）廿三日東上の豫定
◇芳賀文三氏（鮮銀監事）南鮮出張中二十日歸任

既製
冬外套
優れた品質、巧みな仕立の既製防寒外套。
丸善
京城・本町二丁目

急・慢性
化膿症に
獨自のゴール劑組成と三・四服用法とにより顯劑の企及し得ない殺菌克服作用を速に發揮し、早くも疼痛、排膿を止め、腫脹、炎症を去り迅速にこれを治癒に導きます
一円五〇 二円八〇 五円三〇 藥店ニアリ
東京市芝區通新町十三 總代理店 河野商店
內服 ケンゴール

ネオ肝精
補血强壯 肝臟製劑
妊産婦 病後衰弱
虚弱兒 榮養障碍等に伴ひ易い消化不良 胃腸衰弱に單一肝臟製劑を與へても吸收困難であるが ネオ肝精は肝臟成分の豐富なる榮養源と共に牛膽汁の消化作用 胃腸强化作用により一層その肝臟療法を適確有効ならしめる
粉末・錠劑
販賣元 株式會社 藤澤友吉商店
製造元 北海水産工業研究所
NK 1732

粉末
濕布藥（シップヤク）
ビスメソなら
特許
我國最初の特許
用法は冷溫自在
使用範圍が廣汎
一五〇瓦一圓の廉價で煉れば三倍量にふえる
藥價 一〇〇瓦 五十錢 二五〇瓦 一円 五〇〇瓦 一円八十錢
全國各藥店にあり
東京神田 大木合名會社

凹胃運動は 健康獲得の鍵
胃の形は誰でも袋形に膨らんだ形と思つてゐるが、それは解剖的所見に依る胃の臟器を示されてゐるからであり實際に於て生體の胃は空の場合は脊椎の左に描かれた如き垂直なる一本の管である。ところが疲れた胃に停滯の食物が殘る如き弱い胃にありては胃の壁がダラリと弛んでしまつていつでも袋形に膨らんでゐる。一層に悪くなる胃が下垂して臍部まで下る。
健胃 病胃
〃胃弱〃の者は必ずと言つてもよいくらゐに外から見ても胃部『鳩尾』が凹形になり勝ちであるさうした人々が新鮮菌のイーストを服用すると、いつともなく胃部が凹んで來て食事をまち兼ねるほど食欲が進み、腸の吸收力も增大するので榮養が佳くなり、血液も增して、自然と血色も冴えてくる。だから胃病腸病の人々にイーストの服用は大變によい回復方法であるが、同時に、病弱體の人、病氣療養中の人にとつてイーストは體力轉回の絶好品である 價二圓五圓で全國有名藥店及び百貨店の藥品部に販賣されてゐる。
純粹培養菌集結 新鮮イースト錠劑

半島電力第二次統制

産業種別料金制を設定か

臨時朝鮮電力調査會第一回委員會第一日の日程は午前に引續き質疑的な論戰を繰返して一應總論議を盡し全員一致、幹事案の提出を要望、かくて主務局から幹事案の提示が行はれた、こゝに初めて第二次電力統制は基礎全般の規模において論議となり議論をみるに至つた、即ち業者出身委員と主務委員のみからなる小委員會を設けてこの幹事案を中心に檢討、論議しかるのち答申案を決定すべしとする緊急動議が提出成立を見、かくして池尾、藤井、池邊、久保田、林、松原、谷、小倉、武者、今井、潮川、上瀧、角永、田中の內地二、鮮內電氣業者七、銀行二、主務官廳三の計十四名から成る小委員會が設定され、午後三時半から調査會原案となるべき答申案決定の論議に入つた、かくして小委員會案を廿一日午前十時から引つづく第二日目の全委員會に上程、最終的決定段階內に入ることになつた

眞摯な論議展開

幹事案小委員會で決定

第一日においてなされた各種の論議の主なるものを綜合要約すれば半島電力事業の國家管理については現在當面しつゝある戰時の要請に應じてこれを實施することは當然の歸結である、さらに管理範圍は發送配を一貫經營する必要がありとするものと、理論的にはしかくあるべきであるが、實行に當つては諸般の事情を考慮しまづ發送電を先決し、次いで配電管理に入ることゝする急進、漸進の二論が生じた、管理方法においては國家が工事資金に對する補助、低利資金の確保等において積極的援助をなすべきであるとする、また電力料金については産業種別料金を設定、さらに配電を通じたる國家の強力な料金操作を必要とする意見が多數によつて支持された、また從來の統制會社にある企業心の衰退、寄合世帶たる弊害を警戒して生産力擴充の實行を阻害せざるやうにとの新統制機構に對する要望の形にする條件の提示をなす等極めて重視されるものがあつた

伴ふ京城商議の一級議員補缺選擧はいよ／＼けふ廿一日同所第一會議室において執行、午前十時投票を開始し正午までに投票を終了、一應整理のうへ午後二時より開票するが、今回の補缺選擧は昨冬十一月の議員總改選當時と同樣推薦選擧により特定の立候補者に對して形式のみの投票を行ふが無事候補者がないので突發的な事故が發生せぬ限り豫定の如く一級議員立候補者法人京城電氣會社(代表穗積眞六郎氏)が選出されるわけである、なほ京城商議では來る廿七日議員總會を招集し、全議員の互選により京電代表穗積眞六郎氏を次期會頭に正式決定することになつた

第三回鮮滿經濟連絡會

朝鮮と滿洲との經濟關係を緊密にし生産力擴充の遂行その他に萬全を期するため第三回鮮滿經濟連絡會を來る十月二十九日から三日間新京で開催の豫定であるが、これに先立ち右會議に臨む朝鮮側の態度を決定するため總督府では二十二日午後一時から第三會議室で關係者が參集し打合せを遂げることとなつた、なほ第三回經濟連絡會の附議事項は次の通りである

一、鮮滿直通列車による輸送貨物の稅關事務改善方策
二、物資交流關係 イ輸出物資、ロ輸入物資、ハ輸入承認書の發給手續等の迅速化
三、鮮滿價格の調整 イ一般物資 ロ生鮮魚介類の販賣價格
四、滿洲國安東製鍊所、建設計畫を中止し朝鮮龍岩浦製鍊所の相互利用に關する件
五、電力關係 イ鴨綠江第二次開發 ロ、鮮滿電力融通
六、寄留制度に關する連絡事項
七、海運より陸運に輸送轉嫁による貨物の輸送

滿支を視察

高瀬商大學長

【釜山電話】東京商大學長商學博士高瀬莊太郎氏は大陸事情視察に同廿日夕釜山上陸、同夜は釜山ホテルで一泊、廿一日急行"のぞみ"で入城の豫定であるが、鐵道ホテルで語る

今回の視察は初めてゞあるが、約四十日間に亘つて滿支を視察する豫定である、從來の大學は教育機關であつたが、今後は研究機關とならねばならぬ、東亞經濟研究所は去る一月官制により設立され、滿拓調査部及び北京、華北經濟研究所と緊密な連絡の下に當面の問題たる大東亞經濟を根本的に改革し、日本的經濟確立に積極的活動を展開してゐる、南方への關心も重要ではあるが、北邊を離れての南方は考へられない、同研究所は東亞の産業經濟を中心として研究を進める一方、學者を指導する新經濟理念確立にも重きをおいてゐる、この研究所には專任教授五、助教授五、助手五、囑託廿名といつた陣容で日夜研究を重ねてゐるが近く南方にも教授を派遣、大東亞經濟圈の確立を期することになつてゐる

興農會入賞者決定

全鮮蔬菜果實品評會

朝鮮タキイ種苗會社主催、朝鮮興農會、朝鮮農會後援の第二回全鮮蔬菜果實品評會は二十日から三日間三越催場で開催してゐるがこれに先立つて十九日午後同所で關係者多數立會の下に總出品點數三百八十點に就て嚴重審査の結果次の如く特等賞二點(朝鮮農會賞杯、興農會賞杯、農會賞杯)一等十點、二等廿一點、三等七十二點、合計十五點を決定した(三等省略)

▲特等賞(朝鮮農會賞杯)京都白菜三號 京畿道富川郡素砂邑 役慶文山、同(朝鮮興農會賞杯)理想大根 京畿道始興郡東面鷺梁里 宮本漢南
▲一等賞 京都白菜三號國元和一、包頭連白菜柳川義定、練馬大根大山丙云、同宮本信彦、同西原國長、牛蒡李伯伸、甘藍宮本有成、長年安東甜瓜栽培所、平原果實同業組合、果實組合、甲年文平鴻澤
▲二等賞 理想大根宮本德雄、同張元千壽、練馬大根宮本德彥、同盤浦里組合、牛蒡花岡道、同宮本興東、甘藍柳川元根、包頭連白菜安東、讃栄、結球白菜海州蔬菜組合、包頭連白菜柳川浩運、ツクネ芋烏山蔬菜組合、支那白菜岩本鍾秀、馬鈴薯元原用得、玉蜀黍州邑蔬菜組合、同太野福松、同林平世、同木村正雄、晩三宮梨李相壽、平果リチャードデリシヤス平原郡果物組合、富有柿金田命潤

京商の補缺選擧けふ開票

松原會頭の勇退に

經濟會議所問題

朝鮮商議通牒を發す

問題の經濟會議所法案はいよいよ來議會に提出することに決定、このほど日商より鮮內各地商議に『經濟會議所設立要綱』を內示して來た、よつて朝鮮商議では右經濟會議所設立要綱に對する鮮內各地商議の意見を取まとめて來月十九、廿の兩日開かれる日商定時總會に朝鮮側意見として提出することゝなり、このほど鮮內各地商議宛右意見書を來月十三日開催豫定の朝商定時總會までに提出するやう通牒を發した

京城商議幹部職員會議開催

京城商議では朝商よりの通牒にもとづき、日商より內示された經濟會議所設立要綱に對する意見を決定するため、廿日同所に幹部職員會議を開き設立要綱の內容について檢討した結果、大體において贊意を表するも、會頭以下役員の任免權を地方長官に掌握させることに對しては反對なりとし、右意見を來月十三日開催の朝商定時總會に提出することに決定した

企業許可令施行

新に適用の各事業

昨年府令三百廿八號をもつて發布された企業許可令施行規則中今度新に一部指定事業が追加されることとなつたので、許可を要する事業を營む者は來る十一月八日迄に所の報告樣式により企業許可願ひの手續きを要する、新に適用を見ることとなつた事業は次の通り

銑鐵鑄物業▲可鍛鑄鐵鑄物業▲バネ製造業▲金屬製造業▲金屬切斷業▲原動機(部分品及附屬品を含む)製造業▲電氣機械器具製造業▲電線又は電纜の製造業▲電池製造業▲工作機械(部分品及附屬品を含む)器具製造業▲探鑛機器又は捲揚機械器具製造業▲化學工業用機械器具製造業▲紡織機械器具製造業▲ミシン製造業▲鐵道車輛(部分品及附屬品を含む)製造業▲鐵道信號保安裝置製造業▲鐵道線路用品製造業▲自動車(部分品及附屬品を含む)製造業▲車輛(鐵道車輛及自動車を除く)製造業▲航空機(部分品及附屬品を含む)製造業(航空機製造事業法の適用あるものを除く)▲運搬機械器具製造業▲ポンプ製造業▲水壓機製造業▲送風機製造業▲氣體壓縮機製造業▲農業用機械器具製造業▲土木建築用機械器具製造業▲車軸製造業▲醫藥品(麻藥取締規則、朝鮮阿片取締令、阿片販賣規則、血清豫防液等販賣規定又は朝鮮麻藥取締令の適用あるもの及び醫藥品及び衞生材料生産配給統制規則二條の規定に依り朝鮮總督府指定したる醫藥品を除く)製造業

荒井日銀副總裁歸京

【新京十九日同盟】日本銀行副總裁荒井誠一郎氏は北支視察を終へて十八日來京、十九日各關係官廳に挨拶を行ひ廿日朝鮮經由歸國の途につく

慶南は年內に

慶北は一月中に完了

鮮內の金組整理進む

金融組合の經營基礎を強化し地方金融の円滑ならびに貯蓄吸收に萬全を期してゐるため總督府では鮮內金融組合の整理統合方針を決定したが、各道における金融組合整理統合は着々進捗しつゝあり明年一月までに整理豫定の金融組合百九組のうち本年度分の整理統合は完了する見込である、すなはち各道における整理統合狀況を見ると咸南北は金く統合の手續きを完了し慶南北兩道ならびに忠北、黃海、江原の明年持越分を除き大部分の統合をすでに終了、今來月中に手續きを完了する見込みである

右未完了の忠北、黃海、江原の三道は二年にわたりて整理をすることゝなつてゐるので一部は明年度に持越すことゝなつてをり慶南北は着手が遲れた關係から、體化に至らないが、この分も慶南は大體今年中に慶北は明年一月中にそれ／＼完了の豫定である、從つて前記江原、黃海の兩道の明年度持越分を除き金組の整理統合は右慶南北の完了とともに一段落を告げることとなる

價格、産繭共減

少春蠶狀況發表

本年春蠶狀況について廿日農林局

米穀輸送打合會

總督府では米穀の道間操作に備へ萬全を期するため十八米穀年度最初の月たる十一月中における道間操作米の輸送對策を確立すべく二十日午前十時から米穀市場會社において農林局長、西山政課長、各道糧穀事務擔當者、米穀市場會社、鐵道局關係者など參集、米穀輸送會議を開催、十一月中における配車關係を中心に輸送上の具體的問題につき種々協議を行つた、なほ十二月以降の輸送對策については毎月同樣な打合會を開催することになつた

九月京城卸賣物價指數

鮮銀調査＝九月中の(基準昭和十一年平均)京城卸賣物價指數は調査八十品目中騰貴四、保合七十六にして總平均指數は一九七、二〇%と前月に比し〇、三%方の微騰を示した內譯左の通り(單位%)

	九月末現在	對前月末比較高
穀物	一六八、三三	〇、七
食料品	一八七、五七	
纖物原料	一六五、一四	
纖物	二〇七、六八	〇、三
建築材料	一八八、二五	
金屬類	二三九、九五	
燃料	一八二、二二	一、二
肥料	一五一、七九	
工業藥材	二七九、九七	
雜品	二五八、四四	
總平均指數	一九七、二〇	〇、三

朝鮮唐辛子輸入組合を設置

半島民衆の生活必需品たる唐辛子は自給のものを除いて現在每年約二百萬斤を滿洲及び支那から輸入しつゝある實情にあるが現狀にあつては輸入統制なきため價格高騰し輸入杜絕の虞があるので唐辛子の輸入を確保し需給の調整を圖ること〻なつた

而して朝鮮東亞貿易、朝鮮青果物配給統制協會、華商貿易組合今村洋行が發起人となつて今度朝鮮唐辛子輸入組合を設立、十九日總立總會を開催し定款制定事業計畫などを附議決定し新發足をなした

九月末現在家畜戶數は、昭和十七年度春期におけるから次の如く發表された、昭和十七年度における飼育戶數は八十八萬一千五百九十四戶にして前年に比し二萬八百九十七戶(二分四厘)の增加を示し畜種の增立枚數は六十四萬八千二百四十二枚にして、前年に比し三千四百五十五枚(〇、一厘)を減少

而して產繭額は一千二十九萬一千九百十九瓩その價額一千六百九十萬三千五百八円にしてこれを前年に比し、產繭額において二百四十二萬三千四百四十四瓩(一割九分一厘)價額において四百十九萬五千九百二十八円(一割九分九厘)の各減少を示した而して本春蠶期は全鮮を通じ氣候に惠まれず稚蠶期低溫多濕に過ぎたるに反し壯蠶期高溫に失したる結果蠶兒に惡影響を及ぼし軟化病多出したると稚蠶用桑不足にして且壯蠶期に於て桑不足を生じたるもの多く繭作不良を示し產繭額は黃海道を除き各道共減少を見た

北鮮開發會社

東拓で愈よ設立決定

東拓では今回政府の許可を得て北鮮開發株式會社(資本金五百萬円)を設立、昨年來着手の西北高地帶の農耕地開發運營をなすことになり廿日發起設立を了し次の如く同社の幹部陣容を決定した

取締役社長 渡邊彌幸司郞
常務取締役 伊藤 忠次
取締役 井芹 正
同 庄田眞次郞
同 小野寺二郞
監査役 笠井 淳
同 濱田 康吉

笠井東拓理事談

今回政府の許可を受けて創立せられることになつた北鮮開發株式會社(資本金五百萬円二分の一拂込)は東拓としては曾て鮮滿拓殖株式會社の經營してをつた事業を繼承してすでに昨年來着手してゐるものを獨立した會社の運營に移し西北鮮高地地方帶における農耕地の開發を擔當して時局下における重大使命を荷ふて再出發することになつたものである、元來この事業そのものは北鮮の密林地帶に千古人跡を入れ動物行、同歡共苦、道義に基いた開拓精神を本事業を通して植付け眞の皇國臣民を作り上げたいと存じて居る

らざる給餉を加へ移民定着指導といふ點に勞多き難事業であり、ますが東拓の經驗と技術を生かし國防的見地よりする住民の安定と食糧增產確保の目的を立派になし遂げ政府の西北鮮地方における生産力擴充事業の遂行に一層裏付け基礎づけんとする雄大なる計畫である

一、同社の營業要目は左の通り
(一)植民事業
(二)開墾事業
(三)家畜の增殖ならびに改良
(四)農產物特に食糧作物および特產物の生產
(五)林產物の增產および造林事業
(六)畜產物の增產特に酪農經營
(七)林業開發必需資材の供給
(八)自作農創定による有畜、薪炭林有自作農の理想農村建設
(九)農地の借入經營
(十)農產物の加工事業
(十一)その他移住者の生產物の販賣斡旋等

二、計畫の大要 開放豫定地は二十萬餘町步あり之と併せられ適當りそのうちの約十萬町步につき第一期計畫を樹立し事業に着手することゝなつてをり、今後本府の開放豫定地調査の進捗に伴ひ豫定計畫の目標達成を期して行き度いと考へてをる、第一期計畫の大要は次の通り

(一)植民政策、植民戶數五、〇〇〇戶標準開拓民一、四五〇、畜產開拓民一、六五〇、林業開拓民一、九〇〇
(二)土地利用計畫、農耕地一八、六〇〇町步、牧野二三、一〇〇防風林其他五、五〇〇薪炭備林一〇、〇〇〇造林用地四四、〇〇〇計一〇〇、二〇〇
三、新農村建設上の諸計畫 開拓地には新に農民を植入しなければならぬがこの植民事業に付ては曾ての東拓の植民事業經驗を生かし、又鮮內及滿洲或は北海道の植民事業の成績を鑑し事業中最も困難な植民事業の完遂を期したいと考へ居る、幸に本府に於ては農村再編成計畫を樹てられ分村を積極的に行はれるので本會社もこれに順應し母農村よりも健全な、經營力の大きい新農村育成に努めたいと考へ、從來の鮮內移民事業とは異り、指導理念を確立し、定處恒業の民を作り上げる樣計畫實行し、時に不斷の精神鍊成に力を入れ

特殊鋼增產に

日本鋼管設立

【東京電話】日本鋼管會社の特殊鋼製鐵は、現在富山、新潟の兩工場において電氣製鋼を行つてゐるのみであるが、このほど擴張の一大特殊鋼增產を行ふことに內定、目下計畫進捗中である、新會社は日本鋼管特殊鋼製作所(假稱)と稱し、資本金一億六千萬円程度の相當大規模なものですでに敷地買收を開始する計畫であつて、昭和二十年八月より作業を開始に進めば案外早く重役陣は大部分日本鋼管重役の兼務となる模樣である

明治神宮鍊成大會朝鮮代表【五】

【籠球】【一般男子府縣對抗】▲監督安本泰(京城中央商業教員)▲主將金村穆信(新興製藥)▲選士中江壽喆(京城府廳)竹本好善(京城)廣川穰藏(新興製藥)▲選士、金村日煥、金岡次郞、金海善萬、安川成根、日高濟、張本文京、黃城柄淑、松山錫、金城成國(以上光成中)

【男子中等選拔府縣對抗】▲監督松原基淵(平壤光成中教員)▲主務岩本泳震(京城稅務署)▲

【一般女子府縣對抗】▲監督、金光善行(女子商業教員)▲選士吉田明子(京電)金光玉惠(高瀨合名)金村泰子(辰馬海上火災)平康貴子(辰馬海上火災)河村英淑(鐘紡)森田和子(清雲國民學校訓導)松山峰子(京城)

【大學高專選拔對抗】▲監督李協鎬(延專教授)▲指導員國方元淳(京城)▲主務柴田文鎬(彰義學校教員)▲選士梁川興植、黃原經、松岡佑泰、曹然昶、柳村泰鎭、山本完衡、岩野純一、金子載偉、金光正雄(以上延專)

【漕艇】▲一般滑席艇競漕▲監督島政男(遞信局)▲選士李在頏、松本森雄、平山秉憲、權辭玉、朱相昱、金海達雄、安邊盛正、金鐵完(以上遞信局)【一般地域對抗】固 艇 席▲監督姬野勝寬(京電)淺野正、中谷正郞、川口康浩、本宮通教、眞野光明、成徹(以上京電)(續く)

總督府辭令(十五日附)

本府判事戶田常次勅任官待遇▲本府技師橋本實▲同關松三郎▲鐵道局副參事松澤▲稅關々稅官木戶鹿之助▲同稅官藤田清五郎▲營林署技師早瀨利康依願免本官(各通)

夕刊後の市況(廿日)

	引値	高値	安値
後場			
朝新	六八、三	八一三	八一三
新東	二元、八	三〇、〇	二元、八
新鐘	九五、六	六、七	五六
高周波	四九、二	九、三	九、二

(大引三時卅五分)

半島の薪炭界展望

薪に代る煉炭の普及

林産資源確保のために總督府では始政以來每年四月三日を記念植樹日と定めて全鮮綠化運動の促進に努めてゐるが、その一方朝鮮古來からの溫突焚口の改良や薪炭の消費節約のため溫突に不斷の努力を拂ひ、更には朝鮮の改善を圖り新しい燃料として取上げてゐる、最近の需給を無機燃料といはれる無煙炭燃料への轉換を新しい燃料として取上げてゐることと一般民心に與へる影響

溫突確保の努力も一般民には徹底せず溫突用薪の需要は年々增加する一方で戶當りの薪使用量は年百九十七瓩を示し、大東亞戰下各種用材の需要激增に伴ひ益々燃料問題の解決が焦眉の急務となつて來た、薪も木炭同樣生産地の人夫賃銀及び搬出費の增高などによつて去る八月新しく朝鮮薪炭配給統制規則が公布されると共に一擧にその生產、卸賣、小賣の最高販賣價格を改訂して

小賣價格において最低一円から最高八円までの値上げを斷行したる

半島の薪炭消費の增加に伴ひ薪炭需要を滿して、無煙炭を燃料とする煉炭の普及に努力し昭和十二年度頃より萬全の策を樹てゝ生產地よりの出荷を督勵してゐる、薪炭の出荷は年々增加を示して消費地への出廻り增加に拍車をかけてゐる、現在の出荷狀況は各都市とも順調に進んでゐるが最大消費地たる京城への出廻りは當てなく丸太のまゝで集荷してゐるが規格に從はず薪とした規定した規格に從はず薪としてゐるものも多數受けられるから相當廉に在荷してゐる見込みであるが、當局としては不正配給の温床

小賣商人の整理統合、入荷機構の統一、小賣商組合の解散を實施して漸次一部需要家への偏在を是正することを期してゐるが薪炭の出荷督勵に關聯して鐵道局では米に次ぐ優先輸送を行つてゐるので各消費地の薪炭入手難は免れたやうである

薪の出荷狀況

規格統一を圖るため全道に通牒が發せられ、規格の統一を圖つた價格の引上げによるところ大なるものがあるが價格引上げによつて

主要都市指定價格

	生產者	卸賣	小賣
	円	円	円
京城	[illegible]	[illegible]	[illegible]
淸州	[illegible]	……	[illegible]
大田	[illegible]	[illegible]	[illegible]
全州	[illegible]	……	[illegible]
光州	[illegible]	……	[illegible]
大邱	[illegible]	……	[illegible]
釜山	[illegible]	[illegible]	[illegible]
海州	[illegible]	……	[illegible]
平壤	[illegible]	[illegible]	[illegible]
新義州	[illegible]	……	[illegible]
春川	[illegible]	……	[illegible]
咸興	[illegible]	[illegible]	[illegible]
淸津	[illegible]	[illegible]	[illegible]

右の公價は松薪大割一棚當り、棚は六尺ノ二、三尺割山下向年分積をいふ

用途別

全鮮における用途別薪の需要量は次の如くで、他道よりの出荷によつて需要を滿してゐる京城、忠南、慶南、平南、咸北の五道のうち京畿道の如きは四月から計畫輸送を樹立して供給道たる全南兩道より順調に入荷してゐる

十七年度薪用途別需要量(單位千貫)

道名	一般家庭用	官公署銀行會社用	旅館料理屋浴場用	漁業用	煙草乾燥用	其の他用
京畿	[illegible]	[illegible]	[illegible]	一〇〇	[illegible]	[illegible]
忠北	[illegible]	[illegible]	[illegible]	—	[illegible]	[illegible]
忠南	[illegible]	[illegible]	[illegible]	[illegible]	[illegible]	[illegible]
全北	[illegible]	[illegible]	[illegible]	[illegible]	[illegible]	[illegible]
全南	[illegible]	[illegible]	[illegible]	[illegible]	[illegible]	[illegible]
慶北	[illegible]	[illegible]	[illegible]	[illegible]	[illegible]	[illegible]
慶南	[illegible]	[illegible]	[illegible]	[illegible]	—	[illegible]
黃海	[illegible]	[illegible]	[illegible]	[illegible]	[illegible]	[illegible]
平南	[illegible]	[illegible]	[illegible]	[illegible]	—	[illegible]
平北	[illegible]	[illegible]	[illegible]	[illegible]	—	[illegible]
江原	[illegible]	[illegible]	[illegible]	[illegible]	[illegible]	[illegible]
咸南	[illegible]	[illegible]	[illegible]	[illegible]	[illegible]	[illegible]
咸北	[illegible]	[illegible]	[illegible]	[illegible]	一	[illegible]
合計	[illegible]	[illegible]	[illegible]	[illegible]	[illegible]	[illegible]

北南居

鴨綠江水電の第二次計畫たる義州、鴨綠江兩發電所の工事が始められてゐるが▲この鴨綠江共同の大事業に依然として難關が一つ未解決のまゝ殘されてゐるのは、どうにかならぬものか▲一つは例の流筏問題である▲水豐ダムの流筏路の流筏成績は非常に順調で、その技術設計に關する限り成功であるが▲あの偉大なる建設にかゝる派生的な施設を附隨せしめねばならなかつたといふことは政策の貧困を物語るものであらう▲今後この流筏路は義州、雲峰は勿論合計七箇出現することゝなるが▲一つの流筏路のために相當の固定資本と可成りの流動資本を投下することは資本の必要以上の費消であるやうな氣がする▲資本の投下に對しては勿論その反對給付がなければならぬが▲七つのダムを考へる時には流筏によつてなされるその反對給付があまりにも小さいことが當然に想像せられる▲森林資源としての森林鐵道の建設とか、製材工業の興立といふことはもう少し認識に考へられてよからう▲第二は工事現場の關稅問題である▲國家の關稅制度がみだりに例外を設けたりすることはよくないに違ひないが▲その工事現場に制限して關稅の臟點を撤廢することは一つの辯法として認められてよいことだ▲尤もその場合は關稅取締が完全に行はれることを前提とすることは勿論だが▲とにかく、法律を改正しない程度の辯法は關稅當局において考へて行くべきだ

京日俳壇 高濱虛子選

福岡 淸原 枴童
新涼の鷄となりぬはた／＼と
秋風や人のこされは我も佇ち
平壤 高田 淸士
踊子にぞろ／＼ついて行きにけり
遠くより吾が名を呼べる野路の秋
京城 北川 左人
蟲の虫鳴き石人と石獸と
福岡 淸原 道
道連れとなり佳き人赤のまゝ
全州 森山 米子
聖堂の低き土塀や黍の月

【冬季雜詠】十一月廿日締切▲官製ハガキに一人一枚一句づゝ認め五枚以內▲京城日報社學藝部「京日俳壇」あて▲住所氏名明記のこと

文化

祭の夜の 東條さん (2)

新田 潤

舞を舞ふ者も太鼓を奏する者も何か邊りは一向氣にとめないやうな沒入しきつたやうな一生懸命さだつた。私は松の木の所に佇んでそれを眺めてゐるうちに、何か遠い昔の森嚴な世界に引込まれるやうな氣持を覺えた。よくお祭の賑かな中で見たりする感じとまるで違つてゐた。

親しんだ場所になると、その由緒なぞも知りたくなるものだ。おとゝしの正月、年越の鐘を聞いてから初詣りした時、社務所で訊ねると『日枝神社略誌』といふ小冊子を買つた。これによると、御祭神は大山咋神、國常立神、足仲彥尊伊弉册神の四柱で、江戶城の鎭守として德川幕府の崇敬極めて厚かつたといふ。現在の社殿は萬治二年德川家綱の造進にかゝり『殿舍の結構壯美を盡して天に輝き地に映じ實に東都の美觀たり』とあるから、關東大震災の際にも殿舍だけは、寬政六年正月麴町五丁目(現在三丁目)からの出火の際燒けた。それ以外の本殿、幣殿、拜殿、透塀、唐門なぞはみなその時燒けずに現在に及んだもので、大正十三年から大修理を行ひ昭和六年まで八ケ年かかつて完成された。兎に角これらは德川時代の代表的建造物とのことである。

例祭は每年六月の中旬に三日間行はれるが、隔年每には神幸祭。所謂山王祭が行はれる。この山王祭は江戶時代には御用祭とも天下祭ともいつて、江戶第一の大祭であつたさうだ。各町から練物、花車、屋臺、車樂なぞが出、三基の神輿はこの社から繰出して半藏門から城內に入り、將軍は吹上で親覽し、大手で奉幣の儀があつて、それから市中を巡幸して日本橋茅場町一丁目にあつた御旅所に至つて歸社するを例としたといふ。

今ではこの山王祭に花車や練物は出ないが、鳳輦が氏子區域である麴町、日本橋、京橋、芝、四谷の各區を四日がかりで巡幸する行列は壯觀である。神官は馬車や馬に乘り、旗幟や槍を捧持した供奉の行列は數丁に及んで、大名行列の華麗さがある。そしてその祭の數日間は、何か古い昔が懷かしまれるやうなほうづきの露店なんかが出る

不連續線 振袖姿

京城の秋祭は、好天に惠まれて終つたが、街にさんざめく人波の間に、小さい五つ六つの女の兒が、友染模樣の振袖姿で、高い蒔繪の木履をはいて步いてゐるのを見て一年に一度着るか着ないかのあんな着物のために、金をかける親の氣が知れないと、非難めいたことをいふ人がある。

私もさう思ふ。然し、近頃の生活が能率とか簡素とかいふことのみに趨つて、鬼角西洋風に流れたがる時、かうした日本的な復古も、贅澤でない限り、一應は認めてよいやうに思ふ。

朝鮮側代表五名決定

大東亞文學大會

日本文學報國會が日滿支の文學者を招いて十一月三日から東京に開く大東亞文學者大會には、朝鮮からも最初五名出席の筈だつたのを八名に增員されたところ、台灣四名の均衡上再び五名といふことになり、その顏觸れも香山光郞、芳村香道、兪鎭午、辛島驍、津田剛の五氏に決定、既に招待狀も發せられたが、一行は十月卅一日京城を出發して十一月一日下關山陽ホテルに落合つて一泊十一月一日下關發特急"さくら"で上京することになつた

望樓の決死隊

◇第一期撮影終る 東寶映畫が今井正監督の下に製作中の異色大作『望樓の決死隊』はかねて北鮮國境に大セツトを構築し現地撮影を行つてゐたがこのほど約一箇月間の第一期撮影を終へ、出演者の高田稔、淸水將夫等は京城に立寄り廿一、二日頃歸京の筈である

なほ十一月末から再び冬の場のロケーションにかゝるが、年內には全完成の見込み

文化だより

◇山田新一氏 廿一日朝內金剛へ寫生旅行、廿五日頃歸城
◇昭和洋裁研究所 京城府水標町二二ノ一へ移轉
◇進明高女興榮會 廿九日(木曜)午後一時から府民館で同校附近の遺家族を招待して開催

"大局樂觀買煽まず 重點株選擇絶對" 通貨の膨脹は戰前の三倍 半株式の增加は八割程度 優秀株不足示現必然 京城府明治町二 秋田證券 電話本局②五一五五

扁桃腺炎に
適應症 化膿性皮膚疾患 皮膚科 耳鼻科 婦人科疾患 に 一切
發賣
價格 ……
咽喉に近き數淋巴節の抗病力の強化、旺盛なる代謝機能發現等相乘効果期著にして扁桃腺炎、皮膚科、化膿症、諸病毒に治療上新分野を劃せるものと稱し得べく、殊に淋疾に對する奏効顯著なり
カミツレ 製造販賣元 神戶市葺合區 發賣元 山 敷 神 光 堂

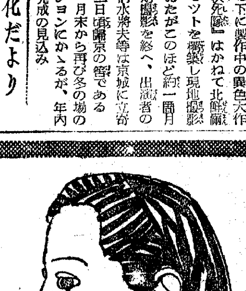
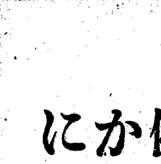
潑剌と健かに
肌は化粧はあく迄避けて、素肌の美しさを、そのまゝそつくり生かすのが、健康な身嗜み整容です。
レートクレーム
東京 平尾贊平商店

感冒
化膿菌・淋菌のみならず肺炎菌・インフルエンザ菌をも撲滅するテラポールの生體內殺菌作用は既に昨冬、感冒・肺炎・氣管支加答兒・扁桃腺炎・中耳炎等に廣く實驗せられて顯著なる治癒効率を示したり。
東京・大阪 第一製藥株式會社
テラポール錠
正調ズルフオンアミド劑

腸に
腸カタル、下痢 食傷、消化不良 小兒下痢緑便 細菌性下痢に
ビオフェルミン
製造發賣元 神戶衞生實驗所 ● 一手販賣元 武田長兵衞商店

商業登記公告

公示催告

第八回決算報告 (昭和十七年八月三十日現在)

第一商事株式會社 高周波百貨店

馬來秘境記（上）
奥地サカイ族を訪ねて
海軍報道班員　小栗虫太郎

死のジャングル行

この馬來戰所戰における最大の華な、血のコタ・バルである、その上陸部隊佗美部隊の戰跡を尋ねるべくクアラ・ラムプールを出發し、私は密林、奥地の三百五十餘哩を經てコタ・バルに向はうとした、つまりこれは同部隊が辿つたコースを逆に踏破しようといふのであるが、しかしなかなかこの旅は容易なものではないのである、―といふのが、パハン州のジャングルだ

佗美部隊の勇士たちでさへ、パハン州の上流密林には實舌に盡せぬ艱苦をなめてゐる、ルポ・パクからチエナルにいたる川沿ひの十五哩歩行だけにも、驚くなかれ二日と十七時間を費してゐるやうに

【寫眞】蠻境＝武器を持つサカイ族の男

地帶には山容と森林はあるが、とうに行方なく、暗黑の樹葉のかげに猛獸毒蛇のたくるパハンのジャングル、しかもこの二三の未踏地帶さへも擁し、人よ近づくなかれーと構へてゐるのだ

で、五月廿日、私は三名の同行者とともにクアラ・ラムプールを出發した、その三人といふのは、報道班所屬のマレー語通譯K君と、パハン州密林案内者として有名な印度人スブラマニアムとケダー州矮人、パハン州矮人の名で呼ばれる東西矮人語をはじめ、サカイ族、原住マレー人のジヤクン族語にいたるまで知らざるはなしといふ馬來士官語通―馬來人のムハメツド、ハヂリを加へた以上の三人である、まづ私は、パハン州に入つての最後の町であるベントンの手前から中央山脈に入りペルチンパンター川の上流渓谷にすむ奥地サカイ族を訪なうと試みた

サカイ族の風習

ここのサカイ族には、いはゆる『セノイ』の名でよばれる中央部サカイズである、その分布區域は。北はペラ州のイポー市の東方にある有名なマレー野井澤―キヤメロン高原のあたりで北部サカイと踵を接し、東は大體東海岸鐵道のうへを走る東經百二度の線を境にして、パハン山地に棲む東部サカイと分かれてゐるのだ、で、この邊が恰度南部サカイと交はる最南端といふわけであるが

サカイが奥地のものではなく、現にこのクアラ・ラムプールの附近にさへも、サカイ族は棲んである、七、八哩も田舎へゆくと、よくシャツを着たり、パンツをはいたりしたサカイ青年を見かけるのであるが、それらは文明の息吹きにふれた半開化サカイであり、眞正のサカイはひどく彼らを蔑視する、さういふ着物を着たりする奴らは、他郷人であるといふのである

謎の秘境に入る

四以上の數知らず
裸體を信條に生きる

サカイは裸、いや彼等はあくまで裸體であらねばならぬ、といふ信條のもとに生きるこの秘境の住民を訪ねるべく私は山徑すらもない溪流傳ひの旅に出たのである

群猿が飛ぶ、驟雨が近づいてくる時のやうなサアツといふ音を立て、森は騒めくが、またしーんと靜かになる

その、羊齒や棕櫚竹をまじへた樹葉が押しかぶさるやうに密つたその下からペルチン・パンダンの麝香の薫が薄闇を透して湧きあがつてくる、すでに夢境の匂ひが漲り左右の密林でする鳴く鹿の聲ときどき溪流に現はれる蜥蜴猿の群、絡み合つた藤や大蔦の奥締をも踊ねあげるすばらしい頸力の野牛、その、虎よりも恐ろしいといはれる野牛をみたのが、第一日の夕、右にワイ川の瀑布をながめる行程五マイル半の地點であつた、第二日は、三哩弱に七時間ほど難した、さうして遂に、この溪谷をゆく二日間の旅に終りがきた、か瀑をのぼると…見える、屋根をニパー椰子で葺いた乞食小屋のやうなものが散在する…それが目指すルボ・マーリン谷のサカイ部落なのであつた

均整のとれた體軀

やがて私のまへに、この部落の『案内者』である一人の壯年があらはれた、これこそ羊齒布の褌一つの眞正のサカイ、私にとればはじめて見るサカイである

體は、ほぼわれ〳〵日本人と同程度のものであるが…しかしその、すらつと伸びた美しい體肢の均整をみるにつけ『この森の獵人、また素晴しき哉』といはねばならぬ

夏川ほうじ茶　夏川茶舗

さうして、波狀の髪、銅色の皮膚、ちよつとポリネシヤの血を思はせる、下垂した鼻、しかも水浴が頻繁であるためか不快な體臭はなく、乾酪のやうな匂ひはするが、印度人のほど不愉快なものではない、かうして土蕃とはいへ、私は後にみたパハン州矮人種ほどの醜さをサカイには感じられなかつたのである

齢を知らぬ老酋長

そこへ一人の、痩場鶴のごとしとにひたいやうな、白髪の老人があらはれた、これがこの部落の酋長である、私はK君とハヂリを通じて、この老人に問ひかけた

『お前の名は？』といふとその老人が首を振るより先に、ハヂリが片手を擧げて私を制するやうな素振りをした、サカイはすべて他猥者に對しておのれの名をいはないのである、そこで齢を訊ねると、ふと傍らの若者を指さして、『このドリアンの樹がこゝへ植ゑられましたときは、まだこの倅がこんな小さな子供でがした』

齢が判らないといふのも至極當然なのである、奥地のサカイは數へることが出來ない、一は『ナヌー』、二は『ナール』、三は『ネー』であるが、四といふのがない、四以上の數は、すべて多數といふ意味の『ケルプ』で間に合はされる、これでほゞ、サカイの智能程度がいかなるものか察せられることと思はれる

狩獵、漁獵とともに、サカイは農耕もやる、いま踵を返せば、部落の丘には陸稻のまつ盛り、なほ甘蔗、バナナも眼に映る、さうして彼等は、これ等の收穫をもつて共産生活をやつてゐる、しかもこの中央部サカイは常にジャングル内に漂泊を續けてゐるのである

產業戰士の金鵄勳章
工場鑛山優秀勞務者へ
近く『顯功章』令

朝鮮にも內地に呼應して勞務者の金鵄勳章ともいふべき〝勤勞顯功章〟が制定されることゝなつた、內地では產業戰士として銃後の增產に挺身奉公する工場、鑛山の優秀勞務者に對しさきに勤勞顯功章が勅令をもつて公布され近く施行されることゝなつたが、今度朝鮮にも施行することゝなり總督府厚生局でその準備を急いでゐる、制定を見る顯功章の施行細則は、工場鑛山その他厚生大臣、朝鮮總督の指定する事業を行ふ事業場の勞務者にして平素その職務に精勵し勤勞報國の實を擧げ他の模範たる者、又工場、鑛山或は兩項の事業場の勞務者として自己の危險を顧みずその職責を盡しその行爲は他の模範たる者に對しては朝鮮總督より勤勞顯功章が授與され、更に地方においては道知事から〝勤勞章〟が授與されるもので總督から勤勞顯功章は最高功勞章である なほ厚生局では廿日本府並びに所屬關係機關の代表を招じこれが施行規則の第一會打合會を開催、施行の段取りを急いでゐる

朝鮮みやげ　專賣特許　バカチエ藝品　本町入口　大和…

住民教員養成進む

【バタビヤ廿日同盟】ジャワ軍政監部教育局ではさきに好成績を收めた原住民男子教員錬成を引續き行ふこととなり、廿日新たに百廿名の原住民を入所せしめ第三回錬成講習會（期間二ケ月）を開始したが、さらに廿一日より女子教員の錬成を、また廿二日からは中等教員短期養成會を開始する

停車中發生の餘剩ガス防止へ
代燃車問題　一教授の研究

アセチレン代燃自動車が停車中發生する餘剩ガスを適當な裝置によつて未然に防止する燃料節約の基礎研究が今度京城高工鳥居教授の苦心の研究によつて明かにされた

實用時代に入つた代燃アセチレン自動車は一時停車等の場合、燃燒を中絕するが、その際餘分のガスを發生しそれに對する適當な裝置がないため、みすく貴重な燃料を捨てゝ來たが、この餘剩ガス防止に着目した鳥居教授は先づガスの發生經過に發生經過につき研究を續けたもので、來る廿二日の日本機械學會京城地方講演會の席上、この貴重な研究の結果を發表することゝなつてゐる

同教授の實驗の結果によると二百十六ミリの円筒に十キログラムのカーバイドを入れてガスを發生させ、斷水約五分に餘剩ガスは二十四立、十分後になつては四十一立、三十分後になつては四十立を發生した、これは水の場合であるが攝氏七、八十度の湯を用ひると五分後に二十一立だつたものが十分後には五十五立、三十分後には三十一立を發生する、したがつて實際の場合アセチレン自動車において夏季使用水の溫度が上昇して來るにつれ餘剩ガスの發生量は多くまた斷水後最初の十分間において三十分間に發生する總ガス量の五分の三を發生することが判明したこの餘剩ガスは今普及してゐる國產燃研式ガス發生裝置を備へるバス、乘用車などにおいては十分間に發生する餘剩ガスは四十餘立となり、これを全部利用し得たとすれば五百乃至六百メートルを克服することが出來るわけである

鳥居教授は語る

アセチレンガス發生裝置にはまだく改良の餘地があり、餘剩ガス利用裝置を造る基礎資料となる餘剩ガスの發生量すら判つてゐない現狀である、私の實驗はまだ中間報告の域を出ないが今後一定條件のもとに平均値を出して整理しなければならないこれによつて利用裝置の完成へ一つの參考ともなれば幸せだと思ふ

日本文報小說部會總常會

【東京電話】文壇中央協力會議ともいふべき日本文學報國會小說部會の總常會は二十日午前十一時から赤坂三會堂で開かれた小說家、部會長の德田秋聲老をはじめ理事菊池寛、事務局長久米正雄氏ら百三十名出席、瀧本浩氏の司會で國民儀禮ののち德田秋聲氏の開會の挨拶ありついで菊池寛氏から歸還作家石川達三、海野十三、丹羽文雄氏などに對し慰勞の挨拶を述べこれに對し歸還作家代表の石川達三氏は書齋から飛び出して時代の渦中に身を投じた後から生れる客觀こそ正しくその意味で從軍の機會を與へられたことは意義があつた、國民文學の確立もその實現も、もう間近かであると答辭を述べて、部會報告、會務報告に入り晩食をともにしたのち午後から小說家として今後進むべき方向を檢討協議を續けた

我らが〝神宮代表〟
廿四日、晴れの結成式

第十三回明治神宮國民錬成大會參加に關して總督府厚生局及び朝鮮體育振興會では廿日午後四時から京城明治町朝鮮體振集會所に朝鮮代表役員會を開催、皇國臣民として晴れの明治神宮奉納錬成大會に參加する朝鮮代表團の心構へを重ねて强調、さらに大會に臨む敢鬪、もつて大東亞戰を貫く體と意氣を鍛へる覺悟を固めるため、朝鮮代表團結成式を廿四日午後三時朝鮮神宮大前に總督府保險課長閣課長以下三百六十名の代表役員、選士が參列して擧行することに決議した、かくて晴れの代表團は廿四日午後七時四十分京城發第一班を先頭に第三班に分れて京城驛を出發、壯途につくことゝなつた、一行は廿五日夕方釜山に勢揃ひして、廿五日午後時卅五分發特別臨時列車で下關を出發、途中で山口、廣島兩代表團と合流、廿七日午前九時五十分東京驛着、直に二重橋で皇居奉拜後指定宿舍へ入る、各班の京城出發日時と滯京中の宿舍左の通り

京城出發割當　◇第一班（本部、同部、中島、岡崎、三木、軟式庭球、蹴球、籠球）廿四日午後七時四十分◇第二班（本部、隆崎、今泉、乘、銃劍道、中等、拉式蹴球、排球）廿五日午前六時四十分◇第三班（本部、小坂、小林、大島、宮瀬、相撲、陸上、漕艇、劍柔道、弓道、行軍、騎道、硬式庭球、體操、自轉車）廿五日午前九時…なほ役員選士は途中の辨當五食分を各自準備攜行

東京宿舍　◇本部、蹴球、籠球（麴町區九段四丁目二の四九段松屋ホテル）◇劍柔道、弓道（麴町區一丁目六の四、半藏內ホテル）◇銃劍道、相撲（麴町區三丁目七の一、東屋）◇騎道戰場運動、行軍訓練（麴町區平河町二丁目一の四、繁盛館）◇陸上、排球（麴町區九段四丁目五の四、播用館）◇拉式蹴球（麴町區四丁目二ノ五、松屋ホテル）◇庭球、自轉車（麴町區九段三丁目二ノ一二、東館）◇漕艇（巢鴨二ノ一、西屋）◇女子（麴町區一番町三ノ一、瀧乃館）◇體操、未定

二十九日開會式
神宮大會の日程決る

【東京電話】明治天皇の御聖德を景仰し一億國民が錬成の成果を顯ふ第十三回明治神宮國民錬成大會はいよく來る廿九日から明治神宮外苑競技場を中心とした都下各會場で擧行されるが、晴れの大會二十二種目中野球、自轉車の二種目を除く二十種目の演錬日程は左の如く決定、二十日厚生省から發表され、これによると今年度から劍道、柔道の日本武道の室外進出がはかられ決戰は兩種目とも外苑水泳場擴張上の特設武道場で行はれる

◆十月廿九日　明治神宮參拜―開會式―外苑競技場、集團體操―外苑競技場、陸上競技―外苑競技場

◆十月三十日　銃劍道―外苑競技場、柔道―講道館、射擊道―大久保射擊場、陸上競技―戸山學校、體操競技―東京キリスト教青年會、ラグビー蹴球―東伏見八萬山、蹴球―一高、硬式庭球―田園庭球場、集團體操―外苑競技場、籠球―外苑競技場水泳場、軟式庭球―日比谷庭球場、排球―外苑競技場水泳場

◆十月三十一日　劍道―日本青年館、銃劍道―外苑水泳場、柔道―講道館、騎道―馬事公苑、射擊道―戸山學校、戰場運動―戸山學校、陸上競技―外苑競技場、體操競技―東京キリスト教青年會、相撲―外苑相撲場、ラグビー蹴球―東伏見八萬山、蹴球―一高、硬式庭球―田園庭球場、籠球―外苑競技場、集團體操―外苑競技場、軟式庭球―日比谷庭球場

◆十一月一日　劍道―日本青年館、銃劍道―幼年學校、柔道―講道館、弓道―內苑假弓道場、相撲―外苑相撲場、滑空訓練―茨城縣石岡町、行軍訓練―神奈川縣大山、ラグビー蹴球―外苑競技場、蹴球―一高、硬式庭球―田園庭球場、集團體操―外苑競技場、騎道―馬事公苑、射擊道―大久保射擊場、戰場運動―戸山學校、陸上競技―外苑競技場、體操競技―東京キリスト教青年會、籠球―外苑水泳場、漕艇―戸田漕艇場、軟式庭球―日比谷庭球場、排球―外苑水泳場

◆十一月二日　劍道―外苑水泳場、銃劍道―幼年學校、柔道―外苑水泳場、弓道―內苑假弓道場、相撲―外苑相撲場、行軍訓練―外苑競技場、ラグビー蹴球―外苑競技場、蹴球―一高、硬式庭球―外苑競技場、集團體操―外苑競技場、戰場運動（射擊、銃劍道）東部第二、三部隊、同（水泳）未定、陸上競技―外苑競技場、體操競技―國民體育館、籠球―外苑水泳場、漕艇―戸田漕艇場、軟式庭球―日比谷庭球場、排球―濱松町外苑水泳場

◆十一月三日　劍道―外苑水泳場、柔道―外苑水泳場、相撲―外苑相撲場、行軍訓練―外苑競技場、蹴球―外苑競技場、集團體操―外苑競技場、陸上競技―外苑競技場、籠球―外苑水泳場、排球―濱松町外苑水泳場

感激の胸抱いて
半島遺族歸鮮の途へ

【東京電話】懷しの東京よ左樣なら――靖國神社秋の臨時大祭に參列のため去る十三日入京して以來一週間半島の遺族部隊は懷しの我が子、我が夫に晴の對面をすませその外帝都における種々の日程を終へ、廿日午前離京の豫定であつたが最後の名殘りにと、その日は各個の自由行動日とし、再び靖國神社に詣で別れの參拜を行ふもの、或は宮城、明治神宮、乃木神社、高輪泉岳寺等々市內の名所舊蹟を見物するもの等お別れの一日を過し、同夜は宿舍で最後の晩餐を終へ十時廿分東京驛發列車で一路歸京の途についた、滯京中の宿舍は勿論、婦人會や在鄕軍人の皆様の懇ろな世話や又電車の中、路傍の人總て帝都の人々は親切である、幾度か感激の涙を流したこともあつた其だけに忘れようとしても忘れられぬ東京の想ひ出である、まして我が愛兒、我が子、我が夫の眠れる地、あゝ感激は永へに盡きず、後髮を引かれる思ひで車中の人となつた、懷しの東京よ左樣なら、離京一週間の感激を全山府西大新町二ノ一二六遺族堀川作次郎さん（ま）もに聞く、堀川さんの長男正輔上等兵は十五年五月十二日山西省で戰死、孫の雅美ちゃん（ま）と妻つやさん（ま）を連れて參拜したものである

息子も靖國神社に祀られ聖恩の有難さに今更ながら感激してをります、孫の母親も息子が出征後間もなく病氣で死んで了つたので一人ぼつちとなり可哀想ですが、幸ひ孫達が元氣なので立派に育てたいと思ひます、滯京中婦人會や在鄕軍人の方々のお世話にはたゞく感謝の涙あるのみです

汚すな光榮の義務
寄留屆に就て　倉茂兵務部長語る

朝鮮寄留令施行に關して朝鮮軍倉茂兵務部長は次の如く語る【寫眞＝倉茂兵務部長】

今日のやうに國家が總力を擧げて外に當らねばならない時代に於てはその基礎となる國民の動態を常に明かにしておくことが緊要なことは贅言を要しないところである

殊に兵役法の施行は戶籍の整備に俟ち、また今着々諸般の整備を進めてゐる朝鮮の義務教育も戶籍が明かにされなければ確實な基礎に立つ計畫も出來ないであらう、なほ今日生活必需品に就ても配給機構の適否の問題が縷々論議されてゐるが、これまた人口動態が明かにされることによつて始めて確立し得られることが明かである、總督府においてはこれらの點に鑑みて先づ半島人に就籍を奬められたことであるが、更にこの度寄留令を施行して半島に在住する限りは內外人を問はず常にその人口動態を明かにして各般の施策の地につかしめんとしてゐる

そこで軍としては本令施行に關して特に重大な關心を有もその成果に大なる期待をかけてゐるのである

朝鮮人に關して兵役法の施行が昭和十九年度に控へてゐるからである、抑々兵役法は地方的にも個人的にも偏頗なく眞に公平に光榮と義務を擔はしめんとする有難い大御心を體して立法せられてゐるのであるから地方的にその均衡を失し個人的に勞ひ不勞ひがあつたり地方的に壯丁を徵集する割合が異つたり地方的に不公平な徵集を受けなければならぬ結果となる、之を防ぎ眞に法の精神を發揮して公正な兵役法の施行を望む以上は戶籍の整備上寄留令による現狀知得の他に方法はない

斯くの如く　重大なる意義を有する故にこの完全なる施行を希望する次第である、その他徵兵初に關れた配給の問題にせよ、義務教育の問題にせよ、また先般發表された青年錬成令にせよ、皆寄留令の實施によつて完全を期し得べく、また日本臣民たるものは義務として自己の居住を明かにして置くことは當然と思はれる、いま迄それを寄留及び居住規則により實行する如く定めてあつたが、これを徹底して實施してゐる寄留令としてその實行を强力にされたことは朝鮮の喜びであると信ずるのである、內地に於ても寄留令は存在するが施行はなほ完全とは言へなかつた、これは寄留令が實生活と關聯するところが少なかつた故である、今やぐ此の問題に關聯するところ大なるため

完全な施行を邁進せられつゝあるのであつて今や國を擧げての問題である

一方寄留事務に當る府邑面長以下の官公吏各位邑面長、區長各位の御苦勞に對し深甚なる感謝を捧げると共に一般が進んでこれに協力せられて御苦勞下さる人々にお世話をかけぬやうにして戴きたい なほ寄留令は今次第一回限りのものでなく移動の度毎に實行しなければならぬものであるから此をよく理解して常に完全を期して戴きたいのである

深めよ働く觀念
どしく生產戰へ
各府縣の視察團入城

朝鮮視察のため內地各府縣から派遣された中央協和會朝鮮視察團一行四十名のうち第一班は總督府松田屬の案內で十七日釜山上陸、慶州、大邱、扶餘を視察後廿日午後五時半京城入りをしたが、二日間滯在のうへ總督府、道廳その他各方面を視察し北鮮方面に向ふ豫定となつてゐる なほ第二班は十八日釜山着、京城まで同樣視察を行つたのちさらに平南北に向ふ豫定となつてゐる

廿日午後五時半京城驛頭に總督府社會教育課香山事務官をはじめ朝鮮奬學會北川淸之助氏らの出迎へを受けた一行は元氣いつぱいで入城、宿舍三重旅館に入つたが、一行を代表して團長北海道社會事業主事熊谷喜郎氏は次のやうに感想を語つた【寫眞＝京城驛着の視察團一行】

我々は夫々內地で半島出身勞務者の供出に當つた立場から彼等の郷里を親しく見て色々と今後の指導對策に應したいと思つてゐます、昭和十年頃の半島と今日とは非常な飛躍を遂げて先づ總督府當局の並々ならぬ御努力が覗へるのです、內地で想像してゐたよりもずつと半島の現狀が飛躍を遂げてゐる姿に驚嘆せずにはゐられません、先づこちらへ來て感じたことは內地に比べてまだく勞務資源が豐かであると思はれることです、例を擧げると旅館などに立派な體格を持つた若者が二人も三人も女中代りに使はれてゐることですがもつとく女性の勞務を促してこんな仕事は女にやらせて、男はどしく大事な生產方面へ動員させるべきだと思ひます そして皆勞運動をもう一歩徹底させて內地同樣の勞務力供出に應じられることが出來ると思ひます、北海道で働いてゐる半島人勞務者たちは近年非常に成績が好く、貯金もどしく增える一方です、これはこの方面の厚生施設の行屆いた職場で働くことにもよりますがこれは非常によい傾向です

齒科醫師合格者

昭和十七年十月施行された齒科醫師試驗合格者は次の通り

二宮康一、玉川東璜、鶴栗好光、水野昌秀、高島德淳、谷川寅之助、秋山白、吉村圓藏、泉福義臣、水ノ江定、池田重藏、松田勝盛、山本信久、安川淸、大橋善一、岡仲良、大谷浩友、大江淸吉、西田保、松原憲一、島田新市、藤田長和

話題特急

☆…東京小石川生れ長谷川昭子（二二）＝假名＝は幼い時兩親に死別して以來すつかり不良化し轉々滿洲に渡つて本年七月某會社の事務員に雇はれ中、社員の給料四百六十五円を橫領した

☆…その足で東京へ舞ひ戾つて銀座通の柳の下で昔日大ぼら風を吹かせてゐたが、何かの間に使ひ果して大陸にも再び滿洲行をきめこんだ

☆…奉天市の某ホテルに電話交換手として住込んだ昭子はこゝでも惡心を起し去る八月十九日客から預けられた二千三百円入りの鞄をそつくり失敬して十五日京城某所に逃げこんだところを睨しとにらんだ京城鍾路署員に捕つたが、この大陸を股にかけた女白浪も近く奉天に送られて年貢を納めることゝなつた

強力消化強壯劑　ヂアトミン　胃腸障害　常習便秘　胃腸加答兒　食慾不振　消化不良症　胃酸過多症　脚氣・緩便　乳汁分泌不足症

火災保險や戰爭保險を附けませう　日本簡易火災　戰爭保險取扱　營業所全國百五十餘都市

安全索道　鑛石及貨物運搬用　價格低廉建設簡易　型録進呈　代理店　三菱物產株式會社京城支店　索道に關する一切の御相談に應ず　見積提供

頭をよくせよ　學校で成績をよくし試驗に合格したい人や、仕事の能率を增進したい人は「ソール」で頭をよくする道を說明した本を無代で進呈します。御申込下さい　愛知縣矢作町五三八　昭和學會

別府　鶴見台　住宅地分讓　御案内書呈上　保健　中央拓殖株式會社・別府支店　別府市北濱三丁目・電七三九

毛深　永久に除毛を　說明書進呈　ティーオー社

ドモリ　患者及父兄に告ぐ　頭單にして自宅に居ながら全治する療法を公開指導す　說明書呈上

らい病　原病の特効藥を山の人に美しく快癒し…　說明書進呈　大阪市北區浪花町十四

パピリオ　クレーム三種、ＡＢとＣあり。粉白粉十二色（新しい肌色四種）ほゝ紅十二色　口紅八色　東京麻布本村町　伊東化學研究所

不眠　便秘　酒毒　リキシン　イマヅ　腦溢血予防に　病氣の原因となる濁り血を淨化して血行をよくするので、高い血壓も自然に下り、頭痛、目まひ、肩こり、耳鳴り、不眠、便秘等が治り腦溢血を豫防す。また酒の前後に服用すれば酒毒を消して二日醉や惡醉を豫防する。一圓五〇　三圓五〇　六圓五〇　藥店に有　大阪市大仁・今津化學研究所

船員ノ求人求職ハ本圖ノ無料船員職業紹介所へ　社團法人朝鮮海事報國團　京城府太平通り一ノ六〇

新時代の　榮養消化劑　アイオミン錠　INABATA　二五〇錠　二・〇〇　七五〇錠　五・五〇　販賣元　株式會社　稲畑商店　大阪市南區順慶町二丁目

今村家御用達　株式會社　京城葬儀社　電話本局一五六七・四二四二番

ハライタにハラクダシには好評のトモサンを　（七〇錠・一圓五〇・藥店にあり）

酒井婦人病院　京城府水標町一丁目八十七番地　電話本局（二）〇〇一八番　自宅　本　七　島　赤　道　三三〇二番

匂ひこぼれる髪…誇らしい髪！　それは金鶴が創りなす髪！　金鶴香油

長男政雄儀永らく病氣療養中の處養生不叶十月十九日午後十時死去仕候間茲に生前の御懇情を深謝し此段本廣告を以て御通知に代へ謹告仕候

追て告別式は明二十二日午後四時…

昭和拾七年十月二十一日　京城府旭町二丁目六十四番地

父　今村伊三郎

親戚總代　石橋良介　阪田兵一

友人總代　高井朋良　小笠原儀三雄

滿鐵社員募集

一、勤務先　滿鐵羅津鐵道局

二、應募資格　內地男子ニシテ年齡三十歲未滿　國民學校高等科卒業者　中等學校卒業者及除隊軍人

三、採用後ノ身分　雇員、但シ本人學力ノ經驗ニ依リ給與
(1) 國民學校卒業者 [illegible]
(2) [illegible]
(3) [illegible]

四、住宅　社宅又ハ獨身寮貸與ス

五、家族手當　家族數ニ應ジ日額最低五〇錢ヨリ一圓一〇錢迄支給ス

六、提出書類　自筆履歷書、身體檢查證、寫眞添附

七、願書締切　十一月五日

八、銓衡日及場所　十一月上旬　平壤職業紹介所

九、銓衡旅費　現住地ヨリ銓衡地迄往復三等汽車賃及辨當料支給ス

一〇、申込場所　平壤職業紹介所

平壤府上需町九　平壤職業紹介所

さあ潑剌と職場だ

お祭りで忘れてはゐませんか〃寄留屆〃

府尹 府民の緊張促す

けふ後日祭

祭太鼓も賑はしくさきたゝせた京城神社の大祭もきのふの五時御發輦、殘る今日の後日祭で一切の祭典を終るのだが、當局の温かい心で許された濁酒も本年の名殘りとして府民は再び職場に戻ることとなつたのだ、さあ働かう一意一心忘れてはならない米英打倒の意氣を籠めて祭行事で延び延びとなつた寄留屆はよいか、節約節米はよいか、祭氣分は又どこかに殘つてはゐないか、廿日古市京城府尹は次のやうに祭の後の府民に對して警告した【寫眞＝還幸された御輿】

濁酒も少しは飲めたし府民も全く明るい氣分で神德を讃へ奉つたことであらう、誠に本年は賑かな祭氣分で全市が生々とした、しかしけふから祭も過ぎたのであるから府民も再び職場に戻らなければいけない、戰爭も愈よ長期戰の様相を深くして敵米國もその氣構へでかゝつて來たといふことだ、國民は等しく覺悟してゐたところであるから何も驚くことはないが、自分達が生きてゐる間は必ず續くこの大東亞戰に對して益々必勝の信念を固くして向はなければならない、しつかりやらうぢやないか、また寄留屆も大切なことだ、祭で準備のおくれた町もあらうがもう祭も終つたのだから早く取纏めて提出して下さい、これも銃後の大きな務めだ

踊や歌で慰問 龍山陸病へ仁川の金光分會

仁川府金光敎新町分會では敎員四十名から家人慰問演藝隊を結成、さる十八日午前九時半敎長滿田大作氏に引率された一行ははるばる龍山陸軍病院を訪れ、五十円を見舞金として差し出し、午後一時からは愛國館で踊りに歌に眞心こめた演藝を繰りひろげ白衣の勇士達を喜ばして三時慰問を終つた

街の訪問 可愛い神輿の祝儀獻金

◇……祭りは樂しい僕らの神輿、健兵日本の逞しさを見せて祭子の豆しぼり江戶の兄哥にまけない勇みの白足袋揃ひがきのふも町を流れました

◇……その中の一組京城永樂町二、三丁目の子供神輿連は恒例によつて町々から贈つた御祝儀袋をいつぱい持つて廿日神輿諸共本社にワツショイ『どうぞ陸軍へ國防獻金にして下さい』と差出しました、袋の中にはなんとなんと五十円はいつてゐましたが、なほこの子供達はその日同じく五十円を海軍武官府に獻金しました【寫眞＝本社を訪れた永樂町子供神輿連】

狙す〃必中〃の銃聲

東大門署の射擊演習

大東亞戰下、警察官の負ふ責務は大きい、治安强化に挺身する警察官に軍隊式訓練を積ませねばならぬと東大門署では廿日午前八時卅分から興農町京農校射擊場で石川警務課長、樋口保安課長、高田高等課長、入江刑事課長、萬田外事課長、畑經濟課長、鈴木建築課長らに府內各署署長の來賓を迎へ、全署員參席の下に秋季射擊演習大會を開催した、國民儀禮からはじまり第一線將兵の武運を偲びターンターンと澄み渡つた淸秋を衝いて遠く南漢山に谺し終始一發必殺の狙ひを練る同演習大會は午後四時ごろ多大の實績を擧げて終了したが、射手百五十名に一人當平均點數廿八點一分を示し、十五等までが卅六點といふ好成績であつた

（同署員組）一等丹下巡査四十四點、二等野中保安主任四十二點、三等菊田高等係刑事四十點（來賓側團體保安部課長組）一等石川警務課長四十點（各署長組）谷重西大門署長卅六點（寫眞＝東大門署の射擊演習）

兩署の射擊訓練會

本町署 銃後警察官鍛鍊のため廿三日弘濟外里射擊場で署員の射擊訓練會を催す

西大門署 廿一日午前八時から弘濟町陸軍射擊場で谷重署長以下全員が秋季實彈射擊の訓練を行ふ

獻金二題

廿日龍山署管內町一ノ二六松原英一氏は四女香代子さんの誕生に當り卅円、漢江通一ノ五四宮協誠一氏は亡父十年祭費を節約して五十円をそれぞれ國防獻金に寄託した

お役人の體力試し

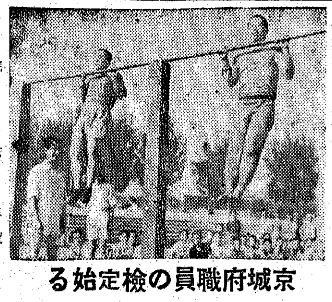

京城府職員の檢定始る

健民健兵を目ざして進む銃後の體力檢定には先づ役人からその範を示さうと京城府では總力課が主體となつてその指導に當り廿日から三日間每日午後一時から京城運動場に府職員十五歲から卅五歲までの少青年層を集めて體力檢定を實施、祭氣分を昨日ですつかり拭ひ落した府職員一同は肌寒い秋の運動場にシヤツ一枚の輕裝で集合、水泳、百米競爭、二千米競爭、走り巾跳び、手榴彈投げ、六十リツトル砂囊運び、懸垂等に日頃の鍛錬振りを示して嬉々として檢定をうけてゐる【寫眞＝府職員の體力檢定】

星野蘇年畫伯個展

けふから三越で開催

本邦南畫界の泰斗小室翠雲畫伯門下の俊才、星野蘇年畫伯の個展が廿一日から廿五日まで京城三越で開かれる、同畫伯は大平洋畫會で研鑽するに從つて幽邃な、典雅な南畫へと畫心が動き、中年につひに油繪具を捨てて南畫に轉向した變り種である、なほ小磯總督と同畫伯は新潟縣相崎町外の總督夫人の實家牧口家から畫生時代研究費を貰つてゐたといふ奇緣に結ばれてゐる、個展開催を記念し、總督の湘南逗子の秋谷別邸から靈峰富士を望んだ尺二の掛軸『富嶽』が展覽會終了と共に總督に贈呈される

祭に咲いた美談

お代は獻金、お芋配る區長さん

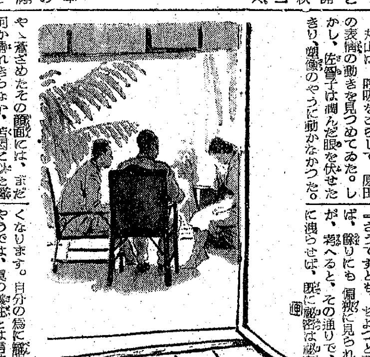

でかした區長さん……京城神社の大祭中藥の普配で久しぶりの濁味に子供等の喜ぶ姿を見て京城旭町一丁目六區長中村博さんはさらに篤い力で京城附近から美味しい甘藷を數百貫購入、これを祭中の愛國班員のオヤツとして分配したが中村さんは最初の中は勝手にして賣出しこれを獻金する考へであつたのが燃料の大切な折から班員一同と相談の上、十錢買つた人は十錢といふぐあひに獻金を申合せて分配した、甘藷は忽ち賣切れて近く濁山の獻金をすることになつたが中村區長さんの適切な處置は六區內でも感謝されてゐる

南部飲食店組總會

京城南部飲食店組合では第一回定時總會を武德町雅敍園に開催、新役員を次の通り決定した

組合長光山榮氏、副組合長鐵柱德氏、評議員長李內浩氏、會計役李龍伊氏その他評議員十名

地下資源の知識

廿五日・梧柳洞附近で實施指導

豐富な半島の地下資源をどしどし掘出して軍需に、生活にあらゆる國家建設面に役立たせるためには先づ半島の住民一人々々が進んで日常から地下資源に對する知識を積み、どんな風にすれば、どんな鑛地に、どんな地下資源が埋れてゐるかを鑑定若くは發見することが出來るかを敎へようと、恩賜記念科學館に朝鮮科學普及協會共同主催で來る廿五日午前十時から總督府地質調査所技師木野崎吉郎氏の指導で京仁線梧柳洞附近一帶の山野で礦物を兼ねての實地指導を行ふ、希望者は水筒、採集用具等を携帶の上、廿五日午前十時まで梧柳洞驛前に集合するやう要望してゐる

無料でお世話

全鮮五十ヶ所に船員職紹

社團法人朝鮮海事報國團では優良船員の円滑なる需給を圖る爲本部（遞信局海事會館）以外の全鮮十五ケ所に船員職業紹介所を設置し無料紹介に應ずるが紹介所の設置場所は次の通り

仁川、釜山、鎭南浦、新義州、元山、木浦、淸津、羅津、群山、麗水、城津、雄基、統營、濟州、浦項

本町署管內 秋の大掃除

廿四日一齊に

京城本町署秋季大淸潔は廿四日一齊に施行されることとなつたが、本年は特に家屋內外は勿論、附近の溝も綺麗に掃除して明春の傳染病發生期に充分な備へを見せることとなつた

體育 李王職雅樂部主催の卓球大會は廿四日午後零時卅分から同道場で行はれる

上原直一氏母堂 生花と茶道で婦人層の〃心の鍊磨〃に盡力して來た上原直一氏母堂久代刀自は東四軒町三八番地自宅で病氣療養中の處廿日午後三時十五分逝去した、享年七十五

半島縮刷版

赤崎に補助港

堂々ミナト釜山の大建設譜

【釜山】行政區域擴張實施と共に港釜山は交通港としての賓相を强く反映、大陸の大玄關となつたが、府では從來の港灣施設事業を一段と强め、交通政策の萬全を期することとなつた、これでこの港に對する補助港を赤崎大淵里に求め、輻輳する交通面を處理するが、將來は運河計畫なども樹立、大東亞共榮圈に對處する意で各方面の積極的活動が近く展開される

獻納陸鷲の命名式

【大田】忠南百六十萬道民が赤心を傾けて陸軍に獻納する愛國機八機の命名式は來月五日大田で盛大に舉行するが、當日は特にこれ等愛國機の壯途を飾るにふさはしい高等飛行の妙技も取入れ一段の精彩を添へることゝなつた

淸津府民に朗報

【淸津】全南から嬉しい蔬菜の大增送部隊、淸津府民市場では蔬菜の內地依存を一掃して全南道南平蔬菜組合に蔬菜の大量救援を依賴したところ何分數が足りないので計畫通りに出荷が出來ず行惱みの狀態にあつたが、例のリンク制では汲逆運輸に莫大な費用がかゝり鎭海地の丸公では採算が採れずこれが妙案に腐心してゐたところ出荷地の英策で鹽をした大根を無蓋車に詰て出荷しこれを淸津でタンクに漬込みどしどし需要に供しようといふことに話が纏まり、且東市場では二、三百坪の漬込みタンクの建設に着手した

學の農家へお手傳

【全州】朝鮮興農會主催內地派遣農報國青年隊に全北から四名の農村中堅青年を參加せしめることゝなりこの人選を終つたが、右青年隊は廿六日から一ケ月間熊本縣下益城郡隈氏町において出征軍人、戰歿勇士遺族の農家に稻刈りの勤行奉仕をする一方、先進地の農業方法を習得し歸鄕後農業を通じて內鮮一體の具現化に挺身する

巡回する興亞劇聯

【釜山】慶南道聯盟では徵兵制度の主旨の普及徹底並に國民防備の觀念を强調するため釜山の吉本長一氏を指導者とする素人劇研究團體の釜山興亞劇聯盟を道內に巡回上演せしめることになつた

棉の全北に揚る凱歌

【全州】棉花一千萬斤の共販を目標として增產に邁進中の全北では播種面積を擴張すると共に技術陣を總動員して涙ぐましい敢鬪を續けて來たが、八月上旬の慈雨とその後の好天氣に惠まれ昨年より開絮が早く去る十日共販開始以來順調に旬日を出でずして百萬斤の出廻りを見、十一月の最盛期を控へ今年こそは宿願の共販一千萬斤突破は確定的だと關係當局は太鼓判を捺し棉增產陣に高らかに凱歌が上つてゐる

採らうお山の藥草

【淸州】山野に普く繁茂してゐる藥草を大いに採取し漢方藥の自給自足を圖らうと黄海道では農村山民の農閑期を利用して採取せしめることになり秋の收穫が終れば當局が總動員して積極的採取に取りかゝる筈である

代用漆器お目見得

【平壤】平南道漆工藝組合ではかねてより代用漆器を發明を鋭意研究中のところ、この程ほんもの〃漆器より優るとも劣らぬ代用漆器の發明に成功した

ラジオ 廿一日

朝 六・三〇ーよみがへる鑑國の精神（二）肥後和男 2朗誦（錄音）▲七・〇〇（城）今日のお知らせ▲七・二〇音樂（レコード）▲七・四五（城）今日のお知らせ（鮮語）▲九・〇〇戰時家庭の時間『冬に備へる鍛錬』厚生省體育官體博柳澤利喜雄▲九・三〇（城）1對談『明るい取引と銃後の生活』（鮮語）朴澤敎、黃信德 2音樂（レコード）

晝 〇・三〇（城）朗吟『建國精神』ほか榎田貞康（釜）朗吟『絕命詞』ほか堀切浩風（咸）二田『時鳥』安田霞山ほか（裡）尺八獨奏『岩淸水』大野夜雨山（光）朗誦『櫻花之詞』ほか熊谷亭他▲〇・四五（城）初步國語講座▲一・〇〇朗讀『父鷗外の思ひ出』（二）小堀杏奴作▲二・〇〇高學年の時間 軍事講話『戰爭と船』（一）須川邦彥▲二・三〇（城）1朗讀『空の使者』（鮮語）盧天命 2音樂（レコード）▲四・〇〇〃敎師の時間〃（休止）▲四・三〇（城）國史譚『名將軍德川吉宗』（鮮語）琴川寬

夜 六・〇〇ーシンフオニー2（城）マンドリン合奏『初秋の唄』高橋マンドリン樂團（釜）軍神生立ち物『乃木將軍』（二）釜山兒童劇研究會（平）小さな音樂會平壤寶林公立國民學校兒童（咸）劇『明日は遠足』ー竹田一雄作ー磐龍子供會（裡）小さな學藝會裡里公立國民學校兒童（大）唱歌劇『鳥獸合戰』大邱鳳山國民學校兒童（光）劇『銃後の子供』光州瑞石國民學校兒童▲六・三〇（釜、大）體驗談『旱害を克服した體驗』平沼廣、鄭三富▲七・五〇イタリヤ通信ーローマより▲八・〇〇（城）1合唱『子守唄集』（鮮語）京城放送混聲合唱團、2歌謠曲『花咲く開拓村』ほか（鮮語）韓正茂、3南鮮民謠（レコード）

愛の赤道【245】

常夏の島（十二）

竹田敏彦作 都竹伸一繪

『……』

佐智子は默つて答へなかつた。そのかはりに、そつと眼を拭いた。

『大槻君の純潔は、それで御諒解できましたか』

『心に沁みてよくわかりましたわ……』

『それでは、原田さん、あなたの從來の行動りです。一度御目を通して下さい』

さつきから、怪訝に、問題の手紙と、二人の會話に氣をとられてゐた原田の方へ、手紙を渡した。

『何事か存じませんが、それでは拜見させていたゞきます』

原田が續いて、手紙を展いた。

丸山は、呼吸をこらして、原田の表情の動きを見つめてゐた。しかし、佐智子は潤んだ眼を伏せたきり、塑像のやうに動かなかつた。

や、蒼ざめたその顏面には、まだ何か晴れきらない、苦悶に似た惱みの翳さへ動いて、時々熱い溜息をすぐ洩らすのであつた。

『……』

丸山は、ふとそれに氣づくと、急に眼を返して、佐智子の姿態に注意した。

その間にも、手紙を讀み進めてゆく原田の顏は、頻々激動に蔽いて、その兩眼はいつしか、潤んでさへ見えた。

そして最後まで讀み終ると、

『いや、誠に、いゝものを讀ませていたゞきました』

感激の眼をしばたゝきながら、靜かに、手紙を丸山に返した。

『さつぱり何だか、わかりませんでしたが、これで萬事はつきりしました』

丸山に告げた。

『實は、この爲に、長い間、瑞木さんも惱んでゐられたし、また大槻君にしても、諸君の總意に應ずることが、できなかつた譯です。よしたとひ表面だけにしても、戶籍の上に子供までできては、それを隱して婚約でもないですからね』

『よく判りました。いかにも、大槻君らしいですよ』

『さうです。……それも普通の人間なら、たとひこれだけの犧牲にはなつても、せめて、瑞木さんだけにでも、實は斯うくで、この子は、僕の風ではないのだと、一應は事情を辯明するでせう。大槻君は、それさへもしないのです。當事者以外、何人の前にも自分一人を惡者にしきつて、あくまでその子を我子と見せ、友人知己にも、その子の將來の爲に、祕密の洩れることを懼れたのです。それは、普通凡人には、到底出來ないことですよ。これでこそ本當の犧牲です』

『さうですとも、ちよつと考へれば、餘りにも偏執に見られますが、考へると、その通りで、一人に洩らせば、既に祕密は祕密でなくなります。自分の爲に辯明するやうでは、眞の犧牲とは言はれません』

『また、この解決方法としてもです。成程、事情を考へて見ると、彼が惡者になつて出る以外に、圓滿に救ふ道はないですからね。家庭の平和、母子の前途、かうする外に術はありませんからね。……全く彼は、この點事に、徹頭徹尾、死を覺悟して、死出の土產に、全ての不利、不名譽をかついだ譯ですよ……』

互に感動と感謝の言葉を交してゐる時、

『私は……私は……』

突然、佐智子が涙に咽び上げた。

新刊紹介

◆滿洲農村紀行（大瀧重直著）本書は再三滿洲農村の行脚中、原住民、開拓者、及び白系露人と謂つた複合民族社會の生活に見た印象や感想を取纏めたものである（一円八〇錢東京・四谷・舟町二八東亞開拓社）

婦人公論 十一月號（五〇セン）

秋の讀物特輯

美に通ふこころ・本郷新／きものと女性生活・外山卯三郎／咲出づる花々・湯淺克衛／父心・眞田準一

四つの結婚・瀬川淸子／女子教育の新方向・石原謙

學恩・中川善之助

衣服の工夫（オフセット四色）

秋の眼疾治療に視力障害に

習慣性のない純正眼科藥

スマイル

◆殺菌・消炎・鎭痛・收斂の優れた綜合效果に依つて、眼質の治療は勿論、常用すれば眼の性を良くして、種々の眼疾を豫防します。

◆眼の疲勞を解消して視力を回復する特殊な作用を有ちますので、視力障害を治療し、豫防します。增產の秋、家庭に、職場に、活用を俟ちます

價二五錢・四五錢 藥店に有り

總代理店 株式會社 玉置商店

未到の天險を突破して英印蔣聯合軍擊滅 熱砂渦卷くマンダレー攻略血の從軍記錄

ビルマ戰記

監修陸軍省・製作日本映畫社

本二十一日ヨリ公開（六〇セン均一）税共

京城寶塚劇場

只今前賣中

晝の部には又良いお席が御座いますから賣り切れぬ中にお早く

指定席 特等席五、八〇錢（税共） 一等席三、八〇錢（税共） 三階 城寶

寶塚歌劇團 公演

十月廿四日ヨリ五日間 晝夜二回（初日は夜の部のみ）

天津乙女外月組花組のベストメンバー八十餘名

城寶 演藝部提供

府民館

ぜんそくの苦しみを救へ！ 頓服で効く！

氣管支喘息專門 ひろ 喘息藥（藥散）

發作の時 咳嗽の時 用心の爲 一服

價 一圓・二圓・五圓

東京下谷御徒町三丁目 栗崎製藥所 振替東京六九一番

全國藥店に有り

月やく とゞこうりお困りの方や御心配の人

お體にサワリなく安全に實にヨクキク評判の專門藥あり

手紙下さい。ヒミツに知らす

愛知縣豐橋市公會堂前電車通り 中尾本家

淋疾にコノファミン

發賣元 大阪市北區吉山町京阪天滿橋驛前天六病院 高木化學製藥所

らい病新治療劑

帝國大學網長 大六病院長 デチーン博士 高木ドクトル 發見創製

▲自宅療法可能▲副作用ナシ▲文獻送呈

▲本病が是迄不治であつた理由

▲本病が不治で無い理由

▲當研究所の誇と其使命

京城 都藥房淋藥

價 二圓・四圓 一週八圓

世に誇る獨特秘藥

急性慢性を問はず如何なる惡性の淋疾でもたつた四五日內服にてしかも何等副作用なく完治の目的を達せられる

京城驛前 合資會社 都藥房

外科 肛門病科 京城府樂園町一三五番地 醫學博士 木村昌藥 電話（光）二四五一

分析 金・銀・特殊鉱物・コバルト・タングステン・ニッケル等 迅速 正確 京城中央分析所 京城府龍町一七三 電話光③一二三五

昭和十七年版 新しき京城の職業別電話番號簿が出來ました 定價二圓二〇錢 送料二四錢 發行所 朝鮮人事興信所 電話本②五六八二番 振替京城二三九五番

產婦人科 安田產院 入院應需 醫學博士 安田 壽 京城旭町二（三越東側上ル） 電話本局②四六五五番

齒科特設 京城府桃花町 麻浦鐵道醫務室 囑託醫 齒科醫師 石川龜鶴 松田林造 電話龍山④二七三番

久國上井 院長 井上內科 昭和通ロータリー 電本1951

皮膚泌尿性病科 京城府永樂町二ノ八〇（ルコタ八ム園ウラ） 醫學博士 金應九 電光③一七七三番

產科・婦人科 醫學博士 森川益夫 朝鮮神宮參道入口 入院隨時 電話②三三三三

京日案內

案內料金（前金） 特別 一件一回税込

一號型（三行） 金參円參拾錢

二號型（五行） 金五円五拾錢

三號型（十行） 金拾壹円

求職一號型 金壹円六拾五錢

姓名在社料 每一回壹円拾錢增シ

姓名在社の御照會は午前九時より午後五時まで廣告部へ御問合せの事

古法家傳 天授治淋散 金澤市東馬場町 田村天授堂 一週分五圓、送料五十錢

一號型（三行）

求職 中學中退者事務員留守番店員何役也 午後七時十一時 年三〇 午島雜 電本八四番 華山

求職 官公會社學校勤務 事務筆生 外良修了 二六四ノ九 松本

家庭敎師 小學生又は中學生 指導す 宮 門屋町十一ノ二〇六 金井清

助手 招聘 內科醫院 竹村醫院

寫眞技師入用 町昭和寫眞館 電光三九六四

下宿求む 成可家庭 本町 電本七〇二一番

旭川町方面アパート 大和町二ノ二二三 加藤

齒科技工代診求む 京城西崎町 便石齒科

賣家 住宅 電光三二九一九番へ

倉庫を求む 電光三二四四番

貸間を求む 內地人向 拓俱樂部

二號型（五行）

タイピスト採用 二十歲未滿 株式會社高居商店

借家を求む 京城府內 人事部

賣家 京城府櫻町 記へ

光熙町一ノ二〇八 藤戶

貸事務所あり 新築二階建 電話龍山二七一二番

洋裁職人採用 三年以上經驗 西尾洋裝店

借室を求む 小林

給仕募集 南大門市場入口 菓子店

住宅 高級住宅購入 京城日報社總務局庶務部

三號型（十行）

女子帳簿係採用 山本旅館 電本三三五六番

タイピスト採用 株式會社京城支店

東京製綱株式會社 京城事務所

宣傳事務員急募

出光興產株式會社 京城支店

女店員募集

三中井人事部

女子事務員募集 朝鮮鋼管販賣株式會社

若劇 十月二十一日よりの上映時間表 ニュース 隣組 日映特作 ビルマ戰記 但し日曜祭日のみ午前九時開場

喜樂館 十月十九日より三日間 日本ニュース 封切 文化映畫 東寶映畫特作 男の花道 長谷川一夫 古川綠波 主演 十九日廿日早朝十時開映

京城寶塚 海の見える家 7卷 廿日より廿四日まで 日活島耕二作品・星ひかる・轟花 久子 中田弘二・姬美谷侯子 日映特作文化映畫 戰はこれからだ 2卷 日本ニュース 一二三號

黃金座 映畫劇場 十七日より廿一日まで 秋の漫劇祭 1三吉の奮戰記 2朱金昭 3ワン公武勇傳 4ヴァイオリン 5上海航路 6日本ニュース 廿日迄早朝興行

朝日座 二十二日より四日間 豪華名流 浪曲大會 新進氣銳の浪曲師 筑波武藏 革進浪曲の雄 雲井一聲 ボリドール專屬 東日出夫 明朗大浪曲 日吉川秋齋 每夕五時半開演

明治座 廿一日より廿七日まで ニュース 空の教室 新雪 日曜は早朝九時開場

新富座 十九日ヨリ廿一日マデ ニュース 文化映畫 河畔に生きるもの 新興映畫 世紀最大の感激篇 國姓爺合戰 虎の卷 紅の卷 一擧上映

桃花劇場 十九日ヨリ廿一日マデ ニュース 朝鮮名篇 勝利の庭 新版 妻の面影 金蓮玉 金島溪 李花峯

浪花館 十八日ヨリ四日間 初笑國定忠治 東京ブルース ニュース

大陸劇場 十九日ヨリ二十一日マデ 日本ニュース 文化映畫 山莊の怪事件 南歐千一夜

京劇 十月廿一日より廿七日迄 空の教室 日本ニュース 新雪 日曜祭日は早朝興行

城寶 十月二十一日より二十七日迄 日本ニュース 隣組 ビルマ戰記 日曜祭日は早朝九時開場

和信映畫館 十六日より二十日まで午前九時半より上映 1大東亞戰爭戰況ニュース（第百廿二號） 2獨G・F・A社特作 3 唄ふ少年 シュバリエの感激

東洋劇場 劇團青春座 十六日より 燕來る家 八日第三日曜日 晝夜二回上演致します

城南劇場 十八日ヨリ二十一日マデ 日本ニュース 文化・光と文化・日本ニュース 新興映畫 街の唱歌隊 鶯歌合戰

中央劇場 十八日ヨリ二十一日マデ 日本ニュース 文化映畫 東寶映畫 エノケンの爆彈兒 鞍馬天狗捕はる

夕刊 京城日報

ワクナー インキ 万年筆用

國府の建軍 新段階を劃す
三軍の威容漸次整ふ
大東亞戰爭へ 愈よ實質的協力

【南京十九日同盟】國民政府は國府軍の戰時體制確立を期しその第一着手として中央部中樞機構の改組を斷行したが、一方出先機關および第一線各部隊の和平地區確保に任ずる國府軍の責務がいよいよ重大化しつゝある現狀にかんがみ軍隊の精度を向上し戰力を飛躍的に強化するためわが方よりの武器供與と相まつて兩綏靖總監その他の手により飛躍的新編整備が着々實行に移されつゝあり、この成果に多大の期待がかけられてゐる、すなはち陸軍においては蘇北、武漢兩行營、第一、第二兩方面軍以下總兵力〇〇個師約〇〇萬を擁し中南支の要衝に布陣してゐるが、從來の舊編制軍を國府の強力國府軍に鍛へ直すため編練總監部はまづ國都南京、蘇州地區の警衞師および獨立第十四師團を打つて一丸とする模範師團を整編中であり、さらにつゞいて第一方面軍およびこのほど改編された蘇北行營轄下の第二集團なども次々これと前後して整編を實施される模様である、また海軍はわが海軍の讓渡した艦艇海興、海威、協力などを主力とする〇〇隻の艦艇を整備して北（威海衛）中（南京）南（廣東）の各要港部以下各基地隊に分屬して長江および各沿岸の警備交通路の治安維持にわが海軍と一致協力に當つてゐる、空軍もすでに第一年計畫の大部分を完成して空軍建設の基礎を固め本格的航空部隊の組織を目指して着實な歩みを進めてをり、かくて國府の建軍は陸、海、空軍相まつて漸次その威容を整へ大東亞戰爭への貢獻協力に前進を速せんとしてゐる

情味溢るゝばかり
現地皇軍と同歡共苦

【南京二十日同盟】國民政府第一方面軍第三師獨立營は九月十六日日華兩軍の協力援助のもとに淮南鐵道沿線蘇州合肥および下塘集附近に移駐し同地方面の日本軍と協力し鐵道警備、治安維持の任につくことになつたが、今回の移駐に當つて示された地方住民の熱誠なる歡迎と現地皇軍との間に織かれた情味溢るゝばかりの協力ぶりは大東亞戰下日華同歡共苦の姿を如實に示すものとして日華提携の前途に一大光明を投げかけてゐる、和平建國軍の面目を發揮するために移駐を進めた營長林少校以下〇〇名は南京でみつちり訓練を積んだだけに軍紀嚴正、編成準備ともに極めてよく移駐の報一度傳はるや同地住民は大喜びで地方有識者へて歡迎の祝詞を述べに來るものあり、營長の〇〇教育方針は農民こそ百萬の味方に勝るものであるとて一にも二にも農民と協力して一日も早く治安を確立しようと努めてゐる、警備につくや獨立營は移駐早々の廿日夜半日本軍と協力し附近において匪軍主力の討伐を行ひ、廿二日は下塘集東北方の匪を掃蕩するなど積極的行動によりその訓練の成果を發揮してゐる、また現地部隊長は直屬部下に對する嚴しく熱意ある援助を惜しまず日本軍との協力ぶりは言葉は通ぜずとも一ケ所に起居をともにするもの〻心と心の融和は以心傳心いさゝかの隔ても無く運ばれてゐる

廣西の水、旱害被害甚大

【廣東十九日同盟】今夏以來一切ならず廣西省各地を襲つた水害および最近の旱魃被害は豫想以上に甚大で、各地とも收穫は殆ど絶望視されてゐる、この災害に狼狽した重慶では緊急對策を協議、現地においても水旱災緊急救援委員會を組織して難災民救濟義捐金の募集に着手したが、何れも一時の糊塗策でその救濟は殆ど不可能視されてゐる

鹽澤連絡部長官東上

【北京十九日同盟】鹽澤興亞院華北連絡部長官は要務打合せのため十九日午前十時北京西郊飛行場發上海經由で東上した

スタンドレー急遽歸國

【ブエノスアイレス十九日同盟】マイアミ來電＝モスコー駐劄米國大使スタンドレーは十九日空路マイアミに到着したが廿日ワシントンに直航、ル大統領に重大報告をする豫定である

米軍、イラン上陸說
イラン遂に屈服
軍隊指揮官を米英に委讓

【バンコック特電】（十九日發）十九日のテヘラン情報によれば、先週末から約五、六千と見られるアメリカ軍がペルシャ灣方面に上陸を敢行したと

【ベルリン十九日同盟】米英兩國はイラン政府に對し同國軍隊をイラン、イラク英軍司令官ウイルソンの指揮下に編入すべく要求、イラン政府はこれを峻拒に拒絶しつゝありと傳へられてゐたが、十九日トランス・オーシャン通信アンカラ電がテヘラン情報として報ずるところによれば、イラン政府は同週末の閣議で米英の最後通牒を中心に討議の結果左の三點につき重要決議を行つたといはれる

一、イラン軍隊の指揮權をテヘラン駐在の米英軍事使節團の手に委ねる

一、作戰上必要なる工事のため多數のイラン勞働者を米英軍事使節團の自由使用に任せる

一、イランが侵略を受けた場合は直ちに參戰する旨宣言する

各種兵員到着 ダマスカスの米軍

【ベルリン十九日同盟】アンカラ來電＝米國軍がこのほどダマスカスに到着、シリヤおよびレバノンの飛行場數ケ所に駐屯したが、その後判明したところによると右米國軍は航空隊以外の各種兵科に屬する陸上部隊でほかに地上勤務員も到着多數の飛行場に配屬されてゐる

英のアラスカ鐵道 戰爭期間中米が租借

【ブエノスアイレス十九日同盟】ワシントン來電＝米國陸軍省は十九日、アラスカ南部のスカグウエイからカナダ領ホワイトホースに通ずる英國所有の鐵道を戰爭期間英國から租借することになつた旨發表した、ホワイトホースは建設中のアラスカ公路の通過地點に當り米國西北建設司令官オーコンナー代將が駐在して同方面の建設工事に當ることになつてゐるが、同鐵道はアラスカ公路とアラスカ鐵道との重要な連絡線であるため租借することに決定したものとみられる

○○艦上にて防暑服を身にかためた錨引揚げ作業に活躍する海の勇士（海軍省許可濟）＝電送＝

統制大綱を檢討
各委員の答申劈頭から白熱化
電力調査委員會けふ第一日

躍進し來たつた[illegible]は大東亞戰下重大にしてかつ新なる意義と國防を加へて[illegible]の[illegible]に立つに至り再編成か[illegible]に移行をみつゝあるが、その重點となる電力事業、特に朝鮮がその推進力として他地域に優先し特色あらしめる電力施設については最も重大なる使命を帶びてゐるだけに當局も徹底かつ愼重な方針をもつて新方向づけを期し、愼重的再出發を策されるに至つた、かくて昭和十六年の先進した下に第一次電力統制大綱の再[illegible]民需力においてなすべき電力調査委員會が廿日總督府第一會議室において開催された、この第二次電力統制大綱を決せんとする第一回委員會は午前九時、小磯總督、田中政務總監をはじめ井原朝鮮軍參謀長、各總督府局長、南次陸軍、松本海軍の兩御用掛ら[illegible]劈頭に田中政務總監を會長とし廿名の全委員の出席の下に開かれ、まづ田中會長の挨拶あり諮問原案を決定、諮問事項を附議した、次いで上瀧主務局委員より諮問事項の內容說明が約卅分に亙りなされた、すなはち第二次統制を必要とするに至つた各般の電力事情をその內外の諸條件から綜合的開發計畫が國土計畫的にも必要とされる所以を強調、根本方向の結論づけをなした、さらに參考資料たる今後の綜合電力計畫について角永、田中の主務二委員から說明あり、會議の使命たる諮問事項の檢討に入つた、諮問事項は別項の通り

諮問事項

電力の國家管理を徹し朝鮮における綜合的產業計畫遂行の円滑特に戰時下生產力の擴充を圖る爲電力資源の合理的開發を促進し電力料金の適正を期する爲統制下喫緊の要務なりとしてこれが施策に關する具體的方策を諮ふ

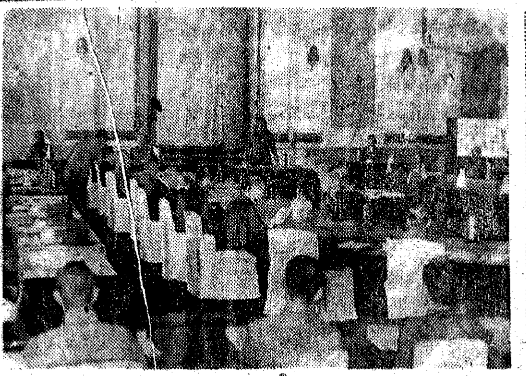

電力調査委員會第一回委員會（第一日）

論議早くも核心へ
當局原案提示されん

準備委員を經つた委員會は[illegible]よその小議題たる諮問事項について展開、まづ前提となる各種の質問がなされ、論議が開始せられ、遂に委員外の軍部關係者から着問的要論までなされ、半島における電力事業の大なる力量を示した、議論の中心となつた主なるものは

一、配電部門がこの新統制に包含されるか否か

一、國有發送電線を如何にするか

一、國境河川鴨綠江の開發形態を如何にするか

ですでに會議はその當初から核心を衝いてゐる觀をみせてゐる、この推移から行けば續行される今後の日程において總督府原案の提示をみることは不可避となつた、これとの中心題目の內容については配電統制に關して當局は國家管理下にも入れるか、一括した特殊會社にこれを綜合するか否かの點について沈默を守つた、民間委員は賛否兩論が對立し、特に內地進出委員は內地事情と異り、遙かに基礎條件において可能性に富む朝鮮は強力なる統制上、一括した統合機に入れるべきであると主張した、國有發送電線は主なるものについてこれを入れるべき論を主務委員側は說明し國境河川開發については具體的なものには發展せずこの問題はそのまゝに總督府當局案の提示によつて說明されることとなろう、委員外發言は松本海軍御用掛から

中樞產業の生產力擴充は刻下の急務である、軍としてはそれに對し影響がありとすれば困る、このために場合によつては重點的配電も考慮されるべきであると信じるものであるが、この點に關しては如何になつてをるかといふ軍需產業生產力に對する保證を要請したが右に對し上瀧主務局委員はかかることこそ本統制の所期してゐるものであり、出發せられるに至つた理由であると應へて第二次統制の性格を明示した、かくして午前の會議を終へたが、午後の內容は當局案の提示が豫想せられいよく多彩かつ本質的な論議が展開されることとならう

忌憚なき意見を 會長挨拶

今更申上ぐる迄もなく世界戰爭の現狀に鑑み如何なる長期戰にも堪へ得る強靭な戰時國家體制を強化し國力の充實を期することは絶對に必要でありこれが爲物心兩面よりして國民の總力を結集せしめ就中國民總力の增强卽ち生產力の擴充こそ刻下喫緊の要務であることは今に當り各種產業計畫の基礎をなす電力を豐富ならしめその供給の合理化を期する爲電氣事業の統制を整備し時局に卽應せしむることは最も重要なることゝ信ずるのである

御承知の如く朝鮮における電氣事業は昭和六年電氣事業調查會において決定せられた統制方針に基き爾來幾多電力の增强、送電網の擴充に關する計畫が逐次實施せられ概ね順調なる發達を遂げて來たのであるが、其の間朝鮮經濟殊に支那事變の勃發を契機として我國產業經濟界の情勢は急激なる變化を來し從つて朝鮮における電氣開發に關する諸計畫は內包的にも外延的にも急激なる轉換を見つゝあるのであり特に大東亞戰爭の進展に伴ひ今後朝鮮が擔當すべき使命擴充計畫においては電力に俟つべきもの極めて多く、從つて此の新しき情勢に卽應せしむる爲國家的大乘的なる見地の下に適切有效なる電力國策を樹立することは目下の急務であると思ふのである

此の問題に關しては夙に總督府當局においても種々調査研究中であり時局に鑑みるも重大國策の確立並に其の實施は迅速なるを要することを痛感致して居るので電氣事業の經營に直接御經驗を持たれ又產業、經濟に御造詣の深き各位に御參集を御願申上げ御高見を伺ふことに致した次第である

本會の目的は電氣事業の統制に關する重要事項を調査審議するとなつて居るが此の問題は電氣事業自體のみならず電力消化事業の全般事業等にも直接重大なる影響を有するのであり此等の關係各方面の[illegible]度いと思ふのである、尙本會の諮問事項は主として電力國策の根本的大綱であるが細目に關しましても何卒忌憚なき御意見を御開陳下され總督府の具體案決定に對し出來得る限り御援助を賜はらんことを御願する次第である

主務局委員說明要旨

諮問は極めて簡單であるのでその內容に付少しく敷衍してみたいと思ふのである

御承知の通り戰時下の我が經濟界は劃期的なる轉換を爲しつゝあり、重要產業がその生產、配給、消費各部門に亘り國家目的の爲限度、方法等に於て多少の相違はあるが國家の統制を受けつゝある、卽ち鐵、石炭等の重要基礎物資の增產は勿論、輕金屬工業、重要機械工業、有機合成事業等の國家的重要產業は凡て計畫的に國家統制を強化されつゝあるのであり、之等重要產業の經營に關しても國家は強度の企業性、指導性を與へる必要があることを痛感するのである

元來電氣事業はその性質上他の企業に比し公益性の强い事業であるが國家は之に對して公益的に嚴しく相當程度の指導助長方針を採つて居たのであるが電力消化事業が高度の計畫性を以て遂行されつゝある今日に於ては電力の開發並に供給に關する豫施計畫もこれに伴ひ統制をより强化して國家の管理に置かせしめる必要があるのであり、この意味に於て本諮問中の綜合的產業計畫遂行の円滑を圖るといふ事項は電力の開發並供給計畫と電力消化計畫との調整を期すると云ふ意味である、從つて今後の朝鮮に於る電力政策は國土計畫或は產業立地計畫等の見地より眺めて國家統制を强化し以て電源の合理的開發を期すると共に合理的經濟的供給組織の完成を期さなければならぬと思ふのである、特に大東亞戰爭の擴大に伴ひ軍需資材の增產は愈々急を要するのであるが之等軍需資材中には電氣化學工業、電氣工業等電力を不可缺とする生產工業に關するもの多く、比較的經濟的なる水力資源の豐富なる朝鮮に於て今後東亞共榮經濟圈の期待する使命は益々加重せらるゝに至つたのである、最近企畫院における第二次生產擴充計畫、電力動員計畫等の設定方針を見ても目下急激に大增產の必要に迫られてゐる『アルミニユーム』『マグネシユーム』等の輕金屬の今後の增產目標數量の大半はわが朝鮮に負荷されてゐるのであり、斯る意味に於ても最も時下生產力擴充に對應すべき電力政策を樹立することは絕對に必要なことと信ずるのである

敍上の如く朝鮮に於ける產業開發計畫の確立は戰時下生產力の增强を企劃することを最高目標として電源開發計畫、送電網の擴充計畫を遂行して行かなければならないのであるが御承知の如く電氣事業の運營に於ても勿論計畫、或は資金、設備計畫等が重點主義を採る必要があり電源開發は電氣水力地點の選定、資金、資材の效率的使用を勘案し茲に電力資源の合理的開發を實施して行かなければならぬのである

次に電力料金の點に就てであるが電氣料金が低廉なことは望ましいことは言ふ迄もないが電力消費者に取つての電力に對する期待は或ものは電氣料金の高低は大した問題ではなく單に確實に良質の電氣を供給せらるゝことを欲し、或ものは電力が原料であり其の料金の安價なることが生產費の高低を決定する重要な因子であるのである、從つて今後朝鮮の優れた產業立地條件に立脚して特に戰時下重需物資の生產擴充を円滑に遂行せしめる爲には或は企業條件に各種の便宜を與へ技術の向上を指導し之が助成を圖る等の手段が考究されてゐるのであるがこの意味に於ても電氣事業の如く極めて廣範圍に各種の重要產業に關聯を有する事業に於て如上產業の助長を圖ることは所謂國策產業としての電氣事業の使命を果す所以でもあると考へられる、この意味において從來も電氣料金認可制により或程度の調整を行つて來つたのであるが更に電氣事業の綜合經營により、且又料金決定の方法を改編すること等により料金政策の上に國家意思の透徹を期し以て生產擴充の円滑なる推進を圖るの必要があると思ふのである

尙朝鮮に於ける電源と發電原價との關係を觀るに、現在工事中の發電事業の中には物價の昂騰、資材の入手難並に地點の自然的條件等の爲既開發のものに比し著しく割高となりつゝあるものもあり、從つて今後の電力消化計畫を考慮するとき何等かの調整方法を講ずるのが急務かと存ずるのである、斯る所謂政策料金、產業種別料金の實施の上より觀ても是非とも電源の綜合、設備の統一が必要であると信ずるのである、以上本諮問の內容に關して說明を敷衍したのであるが斯くの如き內容を中心とする電力國策を樹立致す爲には電氣事業經營の組織及びその性格を改編致さなければならないのでありそれに就ては國家管理の範圍方法等に關し朝鮮の電氣事業の沿革、發電過程、電源の分布狀況、事業設備の施設現況、電力需給關係等朝鮮の具體的事情に卽し具體的なる方策に關し愼重審議を御願ひ致したいと存ずるのである

物資交流の中繼地
磯谷總督、香港を語る

【香港十九日同盟】磯谷香港占領地總督は十九日日本人記者團と會見、大東亞戰下の香港の建設は東亞物資交流の中繼地たらしむるにあることを強調してつぎの如く語つた【寫眞＝磯谷總督】

香港の建設は大東亞共榮のために如何に利用すべきかといふ見地からこれをなすべきであり且つ自然條件施設を如何に利用するかといふ點からまづ出發しなければならない、この見地から從來英國の經營したものゝうち破壞すべきものは破壞し存置發展せしむべきものは存置發展せしむることが必要である、この意味において過去百年の香港經營の實績は細心に研究を要する、況んや大東亞戰下に於ては一方において軍事行動であると共に他方において建設の過程である、この二面は切離すことは出來ぬ大東亞戰下と雖も大東亞戰の完遂に必要な建設はこれを遂行すべきである、大東亞のための香港の意義は南方物資の交流の中繼地たることにある、英國は百年の間に南方に比類なき優秀な商業施設を建設した、わが總くはこの施設を南方諸民族共榮のために利用すべきである、殊に大東亞戰下船舶需要の大なる際こゝに南方よりの物資をまづ下してさらに小なる船で內地大陸へ運びさらに內地大陸よりの物資をこゝに下して同じく他の船に積替へて南方に送ることは船舶の經濟化、廻轉率の促進にさらに大いに役立つことになる、この意味で內地南方間の船舶の寄港地としては香港に勝るところはない、總督部も目下南方各地物資の流入のため南方出先と折衝してゐるが、その目的は單に香港地場消費のために必要な物資を獲得するのみでなく以上の意味から香港の利用の必要を說得するに努めてゐる

預金拂戻し開始
ジャワ經濟復興進む

【バタビヤ十九日同盟】バタビヤ軍政當局は皇軍のジャワ戡定と同時に經濟界の紊亂防止のため支拂猶豫令を公佈するとともに敵性國銀行を閉鎖したが、その後ジャワ經濟は皇軍の庇護のもとに急速に建設の歩みを進めるに至つたので、わが軍政監部では二十日附をもつて支拂猶豫令を解除し、また敵性銀行として接收調査中のジャワ銀行ほか八行、オランダ貿易會社、和蘭商業銀行、和蘭印度銀行、バタビヤ銀行、香上銀行、チャーター銀行、中國銀行、華僑銀行の押收資產の清算預金拂戻しを開始することになり、十八日附軍政當局談を發表した

商標の登錄を實施

【バタビヤ十九日同盟】ジャワ經濟の回復は誠に著るしいものがあるが、軍政當局では經濟界の要望に應へ商標の登錄を廿日から實施することになり、同日附布告をもつて發表された登錄手續は蘭印時代の商標令（一九一二年公布）によるもので、占領地事情の要請に適すべく若干の修正を加へてゐる

米商船擊沈を發表

【ブエノスアイレス十九日同盟】ワシントン來電、米海軍省は中型商船一隻が去る八日カリブ海で同じく一隻が七日北大西洋でそれぞれ樞軸潛水艦の攻擊をうけ擊沈された旨十九日發表した

米空母進水

【リスボン十九日同盟】ワシントン來電によれば、米最新航空母艦一隻が東部沿岸造船所において十八日進水した

米大統領夫人訪英

【リスボン十九日同盟】ワシントン來電によれば、米大統領夫人エリノア・ルーズベルトは今般イギリスエリザベス皇后の招請により近く訪英することに十九日決定を見た

消息

◇中谷芳邦氏（日本[illegible]）廿日入城半島ホテル

◇朝賀信善氏（朝鮮羅業振興理事）新任挨拶のため廿日來社

時の錄音

帝都空襲の米機搭乗員に嚴重處分。當然の因果應報だ。

×

憎むべし、卑劣にも程あるその鬼畜非道。

×

罰すべし、恬として恥ぢざるその人面獸心。

×

この痛快な國民性が『戰爭狂米國』をつくつたのだ。

×

食糧は生產、朝鮮の食糧需給對策成る。あとは運用如何にあり。

×

民また、供出の義務と節約の實務を忘れてなるまい。

×

半島の生產擴充資金要綱決まる。官も民もこの一線に集れ。

×

目的は計畫の樹立完成ではない目標の完遂にある。

×

[illegible]に細く長く、生むことより溜めることだ。

ライラフレックス
J型（セルフタイマー付）
¥289.00
國產寫眞機の白眉！
富士光商事株式會社
東京・銀座西六丁目

急・慢性化膿症に
アルバジル錠
中耳炎
扁桃腺炎
齒槽膿漏
婦人科化膿症
急性・慢性淋疾
アルバジルは內服により化學療法劑本來の作用を發揮し、短期間に直接病原菌を克服、根元的治癒を促進せしむ。患者の苦痛とせる化膿・疼痛・發熱の消退も速かなり。
發賣元 山之內製藥株式會社 東京・大阪

綜合變調劑
ビタヘモゲン錠
醫學博士 平野專先生實驗創製
醫學博士 小川信一先生外二十博士實驗推獎
本劑の主要成分 血液 肝臟 脾臟
既知の諸成分 ビタミンA、B、C、D、E ヘモグロビン 蛋白質、鐵分 肝臟ホルモン 脾臟ホルモン
化學的に不明なる有効主要成分
變調劑
結核性疾患 心臟疾患 夜尿症 尿意頻數 食慾增進 精力增進 疲勞回復 虛弱體質
二〇〇錠 三圓 四〇〇錠 五圓 一、〇〇〇錠 十圓
全國有名藥店にあり品切の時は直接發賣元へ申込を乞ふ（說明書進呈）
發賣元 東京市神田區鍛冶町二ノ十 淺田飴本舗 堀內伊太郎商店 振替東京一六一〇番

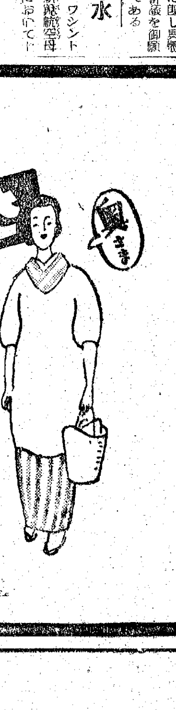
さんぽん
奥さま
毎月の衞生に ご使用にも携帶にも たいへん簡便で しかも無駄なく 衞生的な さんぽんが …外の活動に忙しい 現代のご婦人に重寶がられます
四十五錢 一圓

試せばわかる天下無敵何よりも證據實效は雄辯に優る
驚異的な效力短期間の奏效!!
慢性胃腸病に永年苦しむ人
慢性胃腸藥
タイトー
急性慢性下痢症には百發百中
健康ハ胃腸カラきめ三十分
¥.50 ¥1.00 ¥2.00 ¥5.00 家庭用¥10.00
責任本舗 大阪市港區市岡浜通五ノ三九 隈田春日堂大藥房
◀各藥店ニ有品切ノ節ハ本舗ヘ御註文ヲ乞フ▶

クラブ美肌モンフード
働く肌の保健に！

興亞日本社・新刊
大本營陸軍報道部 海軍大佐 平出英夫序
作戰一万浬
果然發賣忽ち大好評！壯烈無比の大海洋作戰と現地觀察報告を收めて讀書界を風靡す。スグ讀め
清閑寺健著 軍神を生んだ母（若き日と母に贈る讀物）軍神の蔭に秘められた偉大な母の姿感動の極み。
南洋一郎著 無敵艦隊（少國民讀物）血湧き肉躍る男性的大東亞海戰物語
東京市麹町區內幸町二ノ二 興亞日本社

闇行爲は銃後の敵
消費者も大いに自粛せよ
けふ遵法運動の打合會

喰ふか喰はれるか、正義確立のため一億が挺進する大東亞戰爭が、國内の闇取引や流言蜚語に阻まれては前線勇士に申譯ない、法を守るのはこの時だ――聖戰完遂への遵法を銃後に呼びかけて來る十一月六日から十日まで全鮮一齊に展開する遵法強調運動に備へて、主催者側の總力聯盟では廿日午前十時からこれが指導方面關係者を京城南大門通金千代會館に招き〃遵法運動打合會〃を開いた、聯盟から波田總長、烏川總務部長、西山宣傳、奥山企畫、飯田各課長、總督府から黒瀬刑事課長、中野警務局事務官、検事局から齋藤、小磯、杉本、伊藤、菊池検事、京畿道から大石總力課長、畑經濟警察課長以下各課長、道聯盟長、京城府總力課小野寺主事、警察署から萩原龍山、鍾路經濟主任、吉岡西大門署主任をはじめ京城府内各主任、それに商工會議所、經濟協力會、放送局、新聞關係者として同盟、毎新、朝日、本社並に翼賛組織總務ら凡ゆる方面を網羅して五十餘氏が出席、開會劈頭波田聯盟總長が起つて

『赫々たる戰果のうちにも大東亞戰はむしろ今後にあることは言を俟たないのである、しかして銃後の經濟事犯と流言蜚語の撲滅こそは刻下の急務であり、遵法は聖戰完遂への推進基調をなすものである、こゝにはじめて銃後の治安と國民生活安定が確立されるのだ、これら遵法精神が銃後に米ほどの間隙と弛緩があつてはならない、これは過去の歴史が明かに證明してゐる、特に銃後半島にあつてはこの遵法こそ聖戰完遂へのすべての基底をなしてゐる』と聖戰下の遵法精神を強調、ついで檢事局をはじめ各指導者側から極めて嚴肅に國民生活確立への左の意見と遵法週間中の實施事項を提示、熱心な協議が進められた【寫眞＝打合會】

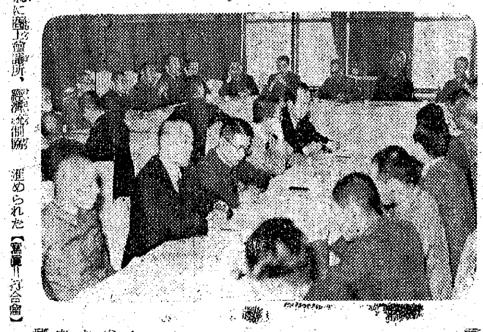

檢事局　最近は業者よりも一般消費者の自肅が特に要請される、闇で買入れようとするから商人は闇値で賣るやうになる、週間中には公設市場あたりへ檢事局から出動してこれが指導啓蒙にのり出すつもりだ、一方、惡德業者には週間中ばかりでなく平素でも家庭人は違反値段で品物を需給された場合はどしどし交番や警察署にこれを申告すべきである

道經濟警察課　只今業者行商には當局で指定發行した腕章をつけさせてゐるがもし違反値段で賣りつけるときは、その腕章番號をすぐ警察や派出所に申出て貰ひたい、以前から發行の買物手帳をもつて家庭婦人あたりが店へ行くと、店では品物を斷るときいてゐる、こんな不埒な商人に對しては絶對に痛棒を下すつもりである、今後は凡ゆる商の店頭には價格表示をさせて買手に便宜を與へることになつてゐる、さらに週間中には各署の經濟相談所を毎日開放、一般への經濟知識を普及させる、愛國班には戰時下最低生活に甘んずるやう運動を徹底させる

聯盟遵法課　經濟違反の實例をあげて學校などの兒童に指導、さらにこれを各戸家庭へ傳へて闇の撲滅運動を廣めて遵法精神を強調する

商工會議所　週間中には實地指導班を編成して街の店頭に派遣、買溜りや闇の防止に努めてこれを指導したい

京城府　指導だけでは物足らない、直接權限のある者が街に出てその場で憎むべき違反者を懲げるといつた積極的な強調手段を構へるべきである

御輦總督府へ
雅やかな『浦安の舞』を奉納
恙なく御宮へ御歸幸
秋祭の最終日

豐穣の秋を壽ぐかのやうに燦々と降り注ぐ陽光の中を廿日午前九時龍山御旅所を御發幸された御輦は朗々と響き渡る御先太鼓の音に、打ち仰ぎつゝお迎へする沿道氏子らの感謝の供奉、義州通から西大門町を巡幸、同十一時四十五分總督府構内正面玄關前に御輦を休められた

この佳き日にお迎へする有難い御輦を拜せんものと馳せ參じた西北部氏子數萬が鐵柵の内外に溢れ感謝こめての奉拜、やがて零時十七分ごろ小磯總督は田中總監、鈴川司政局長、清水陸軍、松本海軍兩御用掛を從へて參拜、玉串を奉奠した後、嚴かなる神樂に和して奉納される『浦安の舞』を拜觀、崇高な神國日本に生れ合せた〃み民われ……〃の感激を新たにした

なほ御輦は同一時半再び御歸幸の途につかれ安國町から敦化門前の大通を練り進み夕闇迫るころ南山麓の御宮へ御歸幸された【寫眞＝總督府前廣場で『浦安の舞』の奉納】

〃靖國の遺族〃退京
半島部隊は今夜出發

【東京電話】御詣りも濟んだ、對面も終つた、あれもこれもと數々の土産話を抱いて懷しの故郷へ向ふ上京遺族達は二十日十三本の臨時列車で東京、上野、新宿、品川の各驛から大半が退京した

まづこの朝鮮滿洲の遺族部隊が八時二十分品川驛から今日の先陣を切つたほか十時五分には滿洲の一部、十時二十分には福岡の遺族、午後零時四十五分には香川、徳島、愛媛、高知の四國部隊がそれぞれ東京驛から奉仕する青少年團員や學校報國隊、附添の日赤看護婦らに勞られながらどつさり貰つた御土産がつまつた荷物と一緒に英靈と對面を濟ませてほつとした面持ちで名殘りを惜みつゝ故郷へ向つた

山田大祭委員長はこの對面遺族に心殘りなく上京しながらも不幸病を得て豫定通り歸郷出來ない氣の毒な遺族が收容されてゐる九段坂病院、日大附屬第一病院、香川病院、聖路加病院を訪れ午後零時半から優しく病床を見舞つた

なほ今夜は鹿兒島、兵庫、奈良、三重、岩手、宮城、新潟、長野、朝鮮の各遺族が歸郷の途につく

少年感化運動の講演と映畫

京城府社會課では同社會事業協會共同主催の下に少年感化運動に關する講演と映畫の會を廿二日午後一時半から府民館で開催するが、講演竝に演題は次の通り

▲講演『銃後家庭婦人の覺悟』仙田京畿道保護課長藤井徳一氏　▲皇主舞踊『海ゆかば』『かちかち山』『落葉のうた』京電女子青年團出演　▲映畫『父なきあと』『家庭教養法』『ニュース』

訂正　廿日附夕刊第一面記事『取引所改革の要』の見出し中『新田朝取社長歸任談』は『新田朝取々引員組合委員長歸任談』に訂正いたします

官民防空防火座談會
けふ京畿道警察部で開催

京畿道警察部では二十日午前九時から第一會議室に官民防空防火座談會を開催、原田警察部長以下各課長、野口京城消防署長ならびに各警防團、外事部主任および對内各官公署をはじめ學校、會社、工場、病院、銀行は劇場、百貨店、アパート、大商店など大建築物の管理者など約六百名出席、まづ原田部長挨拶を述べ三輪防護課長から防空防火について講話をなし今泉法學教授、諏訪丸新支配人などから防空防火に關する意見開陳あり、ついで野口消防署長から大建築物防火災豫防、原田外事課長から謀略行爲による火災防止、入江刑事課長から火災實例處斷についてそれぞれ講話を行つて同十一時半座談會を終了、引つゞき參加者一同は遞信局敷地所廳内における避難訓練を見學して正午散會した【寫眞＝座談會】

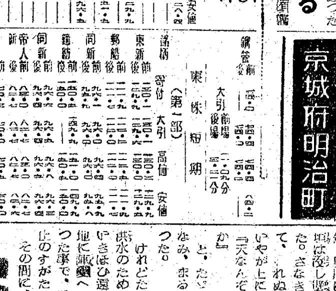

日本機械學會地方講演會

日本機械學會地方第九區（朝鮮）評議員會では廿二日午後一時から國通會館で京城地方講演會を開催、左記四氏の研究發表がある

▲『アセチレン自動車用ガス發生裝置に對する一考察』京城高工教授浦尾義大氏　▲『アルコール混合氣の燃燒におけるエントロピ線圖について』京城大理工學部教授本多三雄氏　▲『北支炭礦の概觀』京城鑛專教授廣瀬善次氏　▲『無煙粉炭の燃燒裝置について』朝鮮鑛岩機製作所松本繁藏氏

林、陳兩氏志願兵訓練所を見學

來城中の滿東省教育廳專門委員兼中日文化協會滿東分會總幹事林朝陣氏と東亞聯盟中國總會青年團幹部訓練班主任陳鴻謨の兩氏は半島志願兵訓練所生徒の訓練振りを視察のため高宮本社々長の案内で廿日午前十時半陸軍兵志願者訓練所を訪れたが、階上特別室で所長海田大佐の五年間に亘る訓育上の苦心談と發展過程にある現狀の説明を聽き、所内を一巡したが、塵一つ止めぬ清潔整頓振りに『ホウ、これは素晴らしいです』と感嘆し、軍事教練を見學ののち、同十一時半引揚げた

店頭行列を一掃
香川縣で〃計畫販賣〃を採用

【高松電話】青物の店頭行列を一掃するため香川縣下の主要市町に一齊に計畫販賣方法が採用されることになり、目下縣農會で着々準備を進めてゐる

これは縣下各市町毎に五、六ケ所乃至十數ケ所の配給所を設置し系統農會が消費者の戸口調査に基く消費量を生産地より集荷、各配給所に配分、一方消費者は各隣組により全隣組の必要量を配給所に買出しに行くといふ案で配給所の敷地および上屋は市ならびに町當局で建設、現在の青物屋さんは皆配給所の職員になつて貰ふといふわけ

高松市ではすでに縣農會と協力、目下配給所の選定上屋建築などを急いでゐるが年内に高松市のほか坂出、丸龜兩市、觀音寺、善通寺、琴平、多度津の各町で實施の運びになる豫定である

けふの市況
株式　堅調　重工業株高

前場　時局重工業株が將來の膨脹性を買はれて兵器、神戸鋼、川崎造船、三菱重工、大同鋼、不二越鋼、池貝自動車など軒並一円乃至三円高を演じた、地株では東拓新が約二円方跳ねたのが注目された、重工業株高は大東亞戰爭を勝ち抜くため日本の大東亞共榮圏強化への一億總進軍を株價の上に反映したにほかならぬ、なほ滿鐵は短期新東百三十円、新鐘九十六円八十錢と依然保合の範圍を一歩も離れない

後場　（手堅）重點株には採算筋の買物があり引續いて手堅い成行を辿つたがその他短期主力株は焦付き商狀を呈し活氣薄であつた

『實物』買捲る

戒はいよく〃重點であるが内容が堅實で先行發展性のある株が依然買捲られ引續いて商内活發であつた、買對象となつてゐるのは相變らず重工業であつた、その主なる出來値左の如し

鐵實七六、五▲日本鐵工九六、〇▲朝鮮理研三四、〇▲滿洲鑛物四三、〇▲日本ディゼル五七五▲神戸鋼新四七、七―八、三▲龍山工作新三八、五―四▲東拓新一二七、〇―二▲日本マグネ五〇、五▲朝鮮水力新三七、七一六▲弘中四〇、五―二、〇▲日本窒素新四五、〇―四、八▲昭和電工七八、七▲大同製鋼八二、五―三〇▲自動品新四一、三▲朝鮮石油新四二、六▲小林六六、一―二

株式（廿日）

朝取短期

銘柄	寄付	大引	高値	安値
朝新	[illegible]	[illegible]	[illegible]	[illegible]
大新	[illegible]	[illegible]	[illegible]	[illegible]
東新	[illegible]	[illegible]	[illegible]	[illegible]
鐘紡	[illegible]	[illegible]	[illegible]	[illegible]
同新	[illegible]	[illegible]	[illegible]	[illegible]
朝石	[illegible]	[illegible]	[illegible]	[illegible]
滿業	[illegible]	[illegible]	[illegible]	[illegible]
岩村	[illegible]	[illegible]	[illegible]	[illegible]
マグネ	[illegible]	[illegible]	[illegible]	[illegible]
高周波	[illegible]	[illegible]	[illegible]	[illegible]
三重	[illegible]	[illegible]	[illegible]	[illegible]
工	[illegible]	[illegible]	[illegible]	[illegible]

大引 前場 後場 二・一八分

朝取算定と日歩

銘柄	算定	日歩	代引
朝新	[illegible]	[illegible]	[illegible]
東新	[illegible]	[illegible]	[illegible]
大新	[illegible]	[illegible]	[illegible]
鐘紡	[illegible]	[illegible]	[illegible]
同新	[illegible]	[illegible]	[illegible]
高周波	[illegible]	[illegible]	[illegible]
短期	七・〇〇〇枚累計	三・四六八・九九〇枚	

大株短期

銘柄	寄付	大引	高値	安値
大新	[illegible]	[illegible]	[illegible]	[illegible]
鐘新	[illegible]	[illegible]	[illegible]	[illegible]
鐘紡	[illegible]	[illegible]	[illegible]	[illegible]
東洋紡	[illegible]	[illegible]	[illegible]	[illegible]
日石	[illegible]	[illegible]	[illegible]	[illegible]
日立	[illegible]	[illegible]	[illegible]	[illegible]
東新	[illegible]	[illegible]	[illegible]	[illegible]
帝人	[illegible]	[illegible]	[illegible]	[illegible]
新	[illegible]	[illegible]	[illegible]	[illegible]
郵船	[illegible]	[illegible]	[illegible]	[illegible]
商船	[illegible]	[illegible]	[illegible]	[illegible]
三重	[illegible]	[illegible]	[illegible]	[illegible]
郵船新	[illegible]	[illegible]	[illegible]	[illegible]
日魯	[illegible]	[illegible]	[illegible]	[illegible]
水産	[illegible]	[illegible]	[illegible]	[illegible]
新チツ	[illegible]	[illegible]	[illegible]	[illegible]
ソ	[illegible]	[illegible]	[illegible]	[illegible]
帝人	[illegible]	[illegible]	[illegible]	[illegible]
滿業	[illegible]	[illegible]	[illegible]	[illegible]

東株短期（第一部）

銘柄	寄付	大引	高値	安値
東新	[illegible]	[illegible]	[illegible]	[illegible]
郵船	[illegible]	[illegible]	[illegible]	[illegible]
同新	[illegible]	[illegible]	[illegible]	[illegible]
鐘紡	[illegible]	[illegible]	[illegible]	[illegible]
同新	[illegible]	[illegible]	[illegible]	[illegible]
帝人	[illegible]	[illegible]	[illegible]	[illegible]
新	[illegible]	[illegible]	[illegible]	[illegible]
大新	[illegible]	[illegible]	[illegible]	[illegible]
鋼管	[illegible]	[illegible]	[illegible]	[illegible]
日石（第二部）	[illegible]	[illegible]	[illegible]	[illegible]

鋼管 大引 前場 後場 二・〇九分

東株長期

銘柄	寄	中	引
滿鐵	[illegible]	[illegible]	[illegible]
三重	[illegible]	[illegible]	[illegible]
洋レ	[illegible]	[illegible]	[illegible]
新	[illegible]	[illegible]	[illegible]
日立	[illegible]	[illegible]	[illegible]
小倉	[illegible]	[illegible]	[illegible]
日魯	[illegible]	[illegible]	[illegible]
水産	[illegible]	[illegible]	[illegible]
新	[illegible]	[illegible]	[illegible]
塩水	[illegible]	[illegible]	[illegible]
日糖	[illegible]	[illegible]	[illegible]
滿業	[illegible]	[illegible]	[illegible]

大引 前場 後場 二・二六分

東株長期

銘柄	前場引	後場引
高周波	[illegible]	[illegible]

東株短期喰合

銘柄	買	取組高
東新	[illegible]	[illegible]
新	[illegible]	[illegible]

大株短期喰合

銘柄	賣	買	取組高
東新	[illegible]	[illegible]	[illegible]
鐘新	[illegible]	[illegible]	[illegible]

銘柄	限		
△横濱生系 前場當限	[illegible]	[illegible]	[illegible]
先限	[illegible]	[illegible]	[illegible]
後場當限	[illegible]	[illegible]	[illegible]
先限	[illegible]	[illegible]	[illegible]
△神戸生系 前場當限	[illegible]	[illegible]	[illegible]
先限	[illegible]	[illegible]	[illegible]
後場當限	[illegible]	[illegible]	[illegible]
先限	[illegible]	[illegible]	[illegible]

鮮銀券發行高（十九日）[illegible]

現株仲値（廿日十一時調）

銘柄	仲値
◇銀行株 殖銀	[illegible]
同新	[illegible]
同新	[illegible]
一銀	[illegible]
二銀	[illegible]
三銀	[illegible]
漢銀	[illegible]
東一銀	[illegible]
同新	[illegible]
信託	[illegible]
朝無盡	[illegible]
◇紡績株 朝紡	九〇
京城電	[illegible]
同新	[illegible]
朝興業	[illegible]
◇運輸株 朝郵	[illegible]
一新	[illegible]
二新	[illegible]
京東	[illegible]
京南	[illegible]
朝運	[illegible]
◇電氣株 南鮮電	[illegible]
同新	[illegible]
北鮮電	[illegible]
同新	[illegible]
漢水電	[illegible]
京電	[illegible]
同新	[illegible]
西鮮電	[illegible]
同新	[illegible]
朝水	[illegible]
同新	[illegible]
◇鑛業株 小林鑛	[illegible]
無煙炭	[illegible]
同新	[illegible]
三陟	[illegible]
日マグ	[illegible]
全鮮鑛	[illegible]
製錬	[illegible]
岩村鑛	[illegible]
鳳泉炭	[illegible]
朝陽	[illegible]
◇化工業	[illegible]
同新	[illegible]
朝中	[illegible]
同新	[illegible]
朝機械	[illegible]
國産車	[illegible]
朝石	[illegible]
同新	[illegible]
北鮮紙	[illegible]
東拓金	[illegible]
朝理研	[illegible]
◇諸株 朝拓	[illegible]
同新	[illegible]
東拓	[illegible]
同新	[illegible]
米市場	[illegible]
◇大陸株	[illegible]
同新	[illegible]
日産	[illegible]
同新	[illegible]
殖山鐵	[illegible]
同新	[illegible]
滿洲	[illegible]
東亞煙	[illegible]
同新	[illegible]
北支開	[illegible]
中支振	[illegible]
大同產	[illegible]
熱河開	[illegible]
滿ベル	[illegible]

三國志（935）
七軍魚鼈となる（四）
吉川英治作　矢野橋村繪

雨はやんでも、洪水は容易に減水を示さなかつた。龐德が戰歿した附近には、その後、一基の墳墓が建てられた。彼の忠死をあはれんで關羽が造らせたものだといふ。

一方、その地方の大洪水は、當然、樊川にもつゞいて、樊城の石垣は沒し興は水浸しの有様となつた。さなきだに包圍久しきに亘つて、倦みぬいてゐた城中の士氣はいやが上にうろたへて、

『天なんぞ　この城に　かくも酷きか』

と、たゞ自然を恨み、明日を儚なみ、まるで戰意を喪失してしまつた。

けれどたゞ一つの僥倖は、この洪水のために、關羽側の包圍陣もいきほひ遠く退いて、それぞれ高地に轉陣しなければならなくなつた事で、爲に寄陣の攻防戰は休止のすがたに立至つた。

その間に、城將の多くは、首將の曹仁をかこんで、評議の末、

『今はもう餓死か落城かの二途しかありません。むしろこの隙に夜中ひそかに船を降ろし城をすてゝ何處へなりとも一時御身を隱さるるが賢明かと思ひます』

と勸め、曹仁もその氣になつて船の用意をしかけてゐた。

『解がひない事を！』と、それ知つて憤慨したのは滿寵である。

『この洪水は、長雨の山水が溜んだもの故、急には退かぬにせよ、半月も待てば必ず元に回る。諜報によれば、許都地方もこの水禍に侵され亂民は暴徒と化し、百姓は騷ぎ亂れ、事態は頗る險惡な狀態にあると承る。――しかも關羽の軍が、その鎭定に赴かず、亂にまかせてゐるのは、もし軍を割いて、それへ向へば、忽ちこの樊城から後を追撃されるであらうと、大事をとつて動かずにゐるのです』

さう說明して、彼はまた曹仁のために、この際、處すべき道をあきらかにした。

『いやしくも將軍は魏王の御舍弟、そのあなたといふ者のうごきは、魏全體に大きな影響をもちませう。よろしくこゝは樊城を守り通すべきです。もしこの城を捨て給はゞ、關羽にとつては思ふつぼで、忽ち、黄河以南の地は、荊州の軍馬で平定されてしまふにちがひない。然る時は、何の顏あつて、魏王にまみえ、敵國の人々にお會ひなされますか』

滿寵のことばは、曹仁の蒙をひらくに充分であつた。彼は正直に自己の罪へちがひを謝し、

『もし足下の說へがなければ、恐らく自分は大事を誤つたらう』

と、これまでの敗戰主義を城中から一掃するため、諸將をあつめて訓示した。

『正直にいふ。自分は一時のまちがつた考へにいま恥ぢてゐる。國家の學恩をうけ一城の守りを任ぜられ、かゝる一期の時となつて城を捨てゝ遁れんなどといふ氣持をふとでも起したのは慚愧にたへない。御邊たちも又同樣である。もし今日以後も城を出て一命を助からんなどと思ふ者があれば、かくの如く斬斷するから左樣心得るがいい』

曹仁は劍を拔いて、日頃自分の乘用してゐた白馬を兩斷にして、水中へ斬捨てた。諸將はみな顏色を失つて、

『かならず、城と運命を共にし、生命のあるかぎり防ぎ戰つてごらんに入れる』

と、異口同音に誓つた。

翌日から、徐々に水は退いて來た。城兵は生氣をとりもどし、壁を繕ひ石垣を修築し、要所に新しい防塞を加へて、弩弓石砲をならべ、

『いで、來れ』

と、大いに士氣を揚げた。

二十日足らずのうちに、洪水はまつたく乾いた。關羽は、于禁を生捕り、龐德を誅し、魏の急援七軍の大半以上を悉く魚鼈の餌として、勢ひ八荒に震ひ、彼の名は、泣く子も默るといふ譬のとほり天下にひゞいた。

時に、次男の關興が、荊州から來たので、關羽は諸將のてがらを戰功をつぶさに書いて、

『これを漢中王にお屆けせよ』

と、使を命じて、成都へ遣つた。

東日特選　高段者勝拔戰
第八回（圖は前局6五歩迄）

平手先五段　▲加藤慶次
五段　△市川一郎
持時間各六時間　消費時間▲（二四）△（二三七）

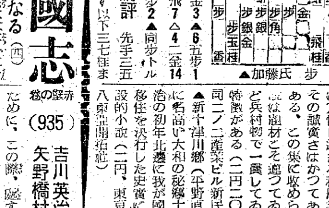

▲3五歩4 △2四金3 ▲6五歩1
△1六歩 ▲4八飛7 △4二金14
▲3七桂5 △9五歩2 ▲同歩トル

木村名人講評　先手三五歩は意外な結果で、以下三七桂までの運びとなつては形勢回復の形である。後手九五歩は決戰の避け難きを想定した攻めの手掛りで、後では間に合はぬ意味がある。突くとすれば今が時機といへよう。

新刊紹介

▲兵村（板東三百著）小說にしては冗慢し過ぎる程丹念ではあるがその誠實さはかつてあげるべきである、この集に收められてゐる小說は題材こそ適つてゐるがほとんど兵村物で一貫してゐるところに特徴がある（一円二〇錢東京神田司町二ノ二產業ビル新民書房）

▲新十津川郷（平野直著）天誅組の秘郷十津川郷が明治の初年北邊に我が國最初の分村移住を決行した史實に取材した建設的小說（二円、東京四谷舟町二八東亞開拓社）

藤本の投資信託　第二次賣出　申込開始　豫約受付　說明書送呈　京城府黄金町・電本局二八九六　藤本證券

銘酒　忠誠　大田　長尾釀

微熱・盜汗　虛弱体　强化に　ヤトコニン　●旺盛なる抗病力を賦與する　SY―240

公社債株式賣買　朝取一般取引員　昭和證券株式會社　京城府明治町

東洋紡　ビスコース　スポンヂ　タオルと石鹸の節約に　化粧品店・藥局　百貨店ニアリ　見本進呈　大阪中之島　江商株式會社

頓服藥　ひろ喘息藥　キカンシ支　ゼンソク　專門！　定價 1円 3円 5円　各藥店にあり　東京市下谷區御徒町三丁目　柴崎製藥所

健康の秋！　家庭温泉で強化！　一浴毎に……　強健な体力！　溢るゝ氣力！　一浴一日の疲れを去り心身爽快！　☆便利で手輕經濟で有効☆　家庭温泉　特許製法　六一〇ハップ　特効　皮膚病・胃腸病・リウマチス・高血壓・婦人病・神經痛・不眠症・ぢ疾　全國各藥店にあり

ニキビが取れて色白くなる　色黒、ニキビやニキビ跡の變色にお困りの方は研究所へニキビ說明書送れと御申込になれば詳しい說明書を無料でヒミツに送つてくれます

旗　青年團旗、國旗、校旗　優勝旗、其他旗一式　青年隊腕章、帽章、襟章　朝鮮美術品製作所旗部　京城府南大門通二ノ九〇　電話本局六二二三番

船舶信號手募集　職務　應募資格　年齢大正十二年一月一日ヨリ昭和二年十二月三十一日迄ニ出生ノ男子　學力國民學校高等科卒業以上　待遇　三ケ月半ノ手當十圓　卒業後（乘船）初任給約五十五圓　食事・制服貸與　試驗ノ上採用ス　希望者ハ返信用封筒ニ宛先（自己ノ住所氏名）ヲ明記シ四錢切手ヲ貼付シタルモノヲ同封シ十月三十一日迄ニ申込アレ案内書送ル　應募申込者ハ履歴書ヲ準備シ置クコト　京城府南大門通五丁目　朝鮮郵船株式會社船舶課

投網・釣具　漁具卸商　秋岡商會　京城府明治町二丁目　電話本局(2)四三九〇番・振替京城一二一五六番

陶器　在庫　全鮮隨一　設備　株式會社　三公商會陶器卸部　京城府元町二丁目　電話龍山三六八番

高　有價證券賣買　株式會社朝鮮取引所一般取引員　高橋國基商店　京城府黄金町二丁目一九九・電話本局②三一六一〇・四五六〇

短期取引　株式會社　東亞證券　朝取一般取引員　京城黄金町二ノ一　電話代表本局五一一六

株　二田原株式店　◉お手持株登錄と速報御希望のお方へ　變轉極りなき株界に於て持株はどうすればよいか？賣か？持ちか？と云ふ事を常に御研究なさらねばなりません何かと變つた事のあつた場合お知らせします　京城黄金町二ノ一九九　電話本局一五一七

陸軍省　文部省　推薦　こゝには我等の父が　夫が　兄弟が戰つてゐる！　日本人なら誰もが見なくてはならない映畫だ！　皇軍破竹の進撃にビルマ再建の黎明！　ビルマ戰記　製作　日本映畫社　撮影　陸軍報道班員　日映特派員　監修　陸軍省　紅系　二十一日封切　同時上映　隣組記　こゝではみんながこんなに樂しく生活してゐる　京城寶塚劇場　京城若草劇場

疲勞恢復　健康增進に　ビオトニク　野村製藥株式會社

家庭温泉藥　シロラクヂン　神經痛　ひえ症　ロイマチス　婦人病　ひふ病　胃腸病・ぢ疾　膵病疾等には　心持よく芯から　溫めてよくなる　大阪市堂島　盛大堂　盛大堂製藥所
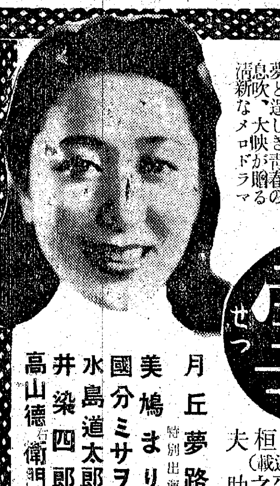
廿一日封切　新雪　しんせつ　原作・藤澤桓夫（朝日新聞連載）　演出・五所平之助　月丘夢路　特別出演　美鳩まり　國分ミサヲ　水島道太郎　井染四郎　高山德右衛門　清々しい情感に織る細やかなタッチで描く若き人々の華麗な夢と青春を吹込む大映の新しいメロドラマ　明治座　京城劇場